民國日報

中華民國十八年十一月廿九日（星期五）

館址上海山東路二〇一

電話營業部一四八一六號編輯部一七四六八號

有無線電掛號三七〇八四二六五

第四千八百九十七號

今日四張售大洋三分五厘

定報價目

中國境內每月洋一元一角三個月洋三元二角六個月洋六元三角十二個月洋十二元國外報費每一月洋二元六角三個月洋七元七角六個月洋十五元三角十二個月洋三十元

廣告刊例

▲特等新聞下端五行起碼每日每行洋四角五分 ▲頭等二行起碼每日▲每行大洋一元四角 後幅三行起碼每行八角 ▲短行每字一分二厘 ▲英寸二方寸起碼每寸每日洋六角

科學界驚人的貢獻
企業家忠實的臂助
全國製革廠不期而遇的福音

最新發明人造硝皮藥水

拉普坦寧

Raptannin

說明書函索即寄

用拉普坦甯硝皮……可增五千磅韌力

倘若用「拉普坦甯」硝成之皮革，以一萬磅電力拉之，可担保其不斷，惟舊法硝成之皮革，至多拉足五千磅，即斷裂而不支矣。

用拉普坦甯硝皮……可省數倍時間

稍厚之皮革，用舊法硝製，有歷時三個月而成功者，用「拉普坦甯」，雖極厚之水牛皮，半月即告完成，至於普通皮革，四五天即成，省時省費，無出其右，且手續非常便利。

用拉普坦甯硝皮……有確切保證

實廠果實行試用此優良忠實之「拉普坦甯」，倘結果與說明不同，以致貨料損壞者，本公司當如數賠償　實廠之損失。

用拉普坦甯硝皮……有技師前來指導

本公司有專門技師數人，以便　貴廠咨詢，如試用「拉普坦甯」時，可知照本公司，即派員前來指導，不取分文，或至本公司面試，亦甚歡迎。

特色

比普通担甯快數倍，省時省費，以免資本之周轉不靈；
品質色澤一致，且皮面光滑，有美化之色彩；
染色從心所欲，且顏色異常鮮明，十分悅目；
生皮污點盡除，皮面經久不裂，更可增一倍韌力；

招請 各埠經理 各代理處

現擬招請各埠經理及代理處，訂有章程，給以極厚之利益，有意者，速來接洽，勿失機會。

中國獨家經理 HA CHENG & CO 合成公司啟

上海廣東路二號二樓電話（一三三五三）號無綫電報掛號（五五二三）

業兼康律師受任 HA CHENG & CO.合成公司法律顧問並代聲明

茲據合成公司委任常年法律顧問嗣後如有侵害該公司一應法益者本律師定當依法盡保障之責再據稱該公司對外一切銀貨票據及重要文件非經總理簽字不生效力合代鄭重聲明如上

總事務所大馬路一三二號電話一三九〇七
分事務所三馬路民慶里一三三一四號

顧松茂 竹軒

謹啓者本月十一日爲先慈安葬之期遄歸原籍恭盡典禮荷蒙各地友好及鄉父老交賜禮品或躬臨執紼曷勝銘感茲已匆匆返申未能一一踵叩特此登報鳴謝伏乞垂鑒

中國東北烟廠出品露佈

本廠擬出十支裝軟売雙星牌雙美牌雙明牌十支硬売裝扁烟北陵牌香烟正在趕製不日出品如同業中有雷同者請於三日內攜帶確據至九江路二十二號二樓二百〇一號房間東北烟廠發行所聲明逾期即行呈請註册認爲本廠專用商標別人不得冒仿此佈電話一八四〇六

杭州 上海 胡慶餘堂雪記藥號廣告

本堂設鄰西湖之旁汲取靈秀之泉杜煎虎鹿龜驢霞天毛角鹿腎等諸膠採辦各省道地藥材虔製丸散膏丹如人參再造丸大補全鹿丸聖濟活絡丹茸桂百補丸參桂鹿茸丸並新增十全大補膏等尤爲冬令必需之品辱荷各界推許益自奮勉以副雅意近有假冒牌號發現惠顧諸君幸勿受欺本堂開設杭州大井巷分設上海北京路石路西首電話一四九六九號

上海 王大吉堂冬令補品上市

五馬路寶善街

本堂開設上洋五馬路寶善街百有餘年發兌丸散膏丹飲片藥材參茸燕桂諸品名膠藥必道地製必得宜治病到藥到病除補身尤如響斯應因之馳名中外有口皆碑非敢自譽要亦切實認眞修煉得法有以致之冬令補品首推吾國出產最豐本堂不惜工本特將冬令人參再造丸○止咳半夏麯景岳百補全鹿丸十全大補丸鹿角膠四腿虎骨膠純黑驢皮阿膠杜煎龜版膠宜服素著成效應驗確實以及按年累進數十年陳龜鹿諸膠略列數種以供需求中外批發均所歡迎 名目繁多不及細載 本主人謹啓

三義公估行奉各保險公司之命爲民國路一二九號德興公棧十一月念三日失愼啓事

啓者今因承保該棧內貨物之各保險公司當做地塲時被阻停止進行是以對於公估及賠款手續暫不能辦理故所有實餘地脚亦不能負責特此佈告並伸歉意

張雲佳 湯仲元 向謝春生君道歉啓事

茲因小兒榮根及湯仲元受人愚弄向主管機關誤會之報告損及謝春生先生名譽嗣經雙方諒解並承謝先生寬宥不予追究除向主管機關據實陳明並當面道歉外特再登報聲明

宋振祥駁覆宋振祖啓事

閱報載宋振祖聲明一則曷勝詫異查民國十六年六月間振祖等所簽之允洽分產據事前經各方議定條件允洽簽字各方惟有遵照該議據條件辦理無論何方均不能任意推翻至謂交換條件及上下其手全係空言主張希圖抵賴况分產爲我宋氏兄弟四人之事親屬祇能勸解無同意之必要該恐淆惑聽聞爲此登報駁覆此佈

更正聲明

昨日「廿八日」本報所登鄞縣鹽梅區姜家隴姜氏闔族公鑒廣告一則內有所謂「姜氏宗祠」「創譜委員會發現」「譜字」誤刊「請字」又具名處姜孝「錦泉」「潤字」誤刊「順字」茲特聲明更正 廣告部啓

中央黨部在天津設立的唯一黨報 天津民國日報出版預告

北平河北民國日報因辦理不當經中央第三十次常務會議決議接收改租移津出版並改名天津民國日報現在社內各種組織業經次第就緒定於民國十八年十二月一日繼續出版本報既爲中央直轄黨報所負使命在宣揚黨義輔助建設內容務求豐富編印務求醒目務期適合新時代之始尚望海內外同志同胞不吝賜教予以指導幸甚盼甚社址天津特別三區三經路七號電話編輯部四〇二〇八營業部四〇九〇三電報掛號（天津）二五八四

天津民國日報招聘特約通信員

本報爲求新聞正確消息靈通擬於左列各地招聘特約通信員有志應聘者請在出版前半月內（邊遠各省不在此限）試稿一星期凡當選者報酬從優

南京 上海 濟南 瀋陽 吉林 哈爾濱 開封 鄭州 漢口 廣州 西安 重慶 桂林 杭州 蘭州 長沙 南昌 太原 徐州 安東 北平 張家口 迪化 青島 石家莊 福州 貴陽 保定 東京 齊齊哈爾 歸化 安慶 河北省各重要市縣

一 來稿請直寄天津特別三區三經路天津民國日報社編輯部 二 投稿人須填寫眞實姓名及詳住址 三 來稿須字跡清楚勿太潦草如用硬洋紙不可兩面寫字 四 凡未當選者一槪不作覆

引翔鄉明日賽馬

國曆十一月三十日及十二月一日（即星期六星期日）本會舉行第六十九期賽馬兩天准下午一點鐘起賽每天共賽十次在第二天第八次舉行◉金尊賽◉會員搖彩套頭票每天每套售洋念三元金尊賽票每張售洋五元均可向靜安寺路一二一號甲本會預購特此公告 上海中國賽馬會啓

南陽皂燭廠股份有限公司召集股東創立會公告

本公司定於國歷十二月六日下午二時假座上海四馬路一家春餐館舉行股東創立會議釐訂公司章程選舉董事監察人屆時務希　貴股東隨帶通知書入場會議爲幸 南陽皂燭廠股份有限公司籌備處謹啓

徐恭典啓事

月前恭典挈三子往上海北京大遊院在後街進門時一子被擠倒地後面人衆擁進恐被踏傷命倘有二子須護衛措手不及施救值手持胸袋手槍惶急間遂向空間放一聲喊止擁進幼子得保當時後面人衆亦明知放槍爲阻前進故並無奔亂情事此實迫於一時情急外間訛傳嫉視者乘機傾軋省政府突加免職對於恭典個人祿位事微名譽事大誠恐社會不明眞相誤認爲粗率謹此聲明 徐恭典謹白

中滙銀行掉換正式股票通告

本行業已呈請財政部准予註册給照在案所有正式股票亦經印就前出臨時股份收據應掉換正式股票凡我股東持有前項收據者務希於國歷十二月一日起至十九年一月底止開明戶名股數並備具印鑑來行掉換正式股票恐未週知特此通告 行址上海法租界愛多亞路九七號

上海常州會館催告運柩回籍通告

敬啓者敝會館寄柩定章一年爲限各柩屬如期運回者固多逾期未運者亦屬不少重以社會局示諭亦祇一年爲限且近年來會館常被軍隊屯駐益無容納逾期停柩之地爲特登報催告願我旅滬同鄉柩屬從速設法運回原籍安葬以慰幽魂而免羈離恐未週知特此登報維希 公鑒 上海常州會館敬啓

工商部國民製糖公司整理處第四次登記股票通告

爲通告事前以國民製糖公司股票之册籍與印鑑底片均不完全故議定登記以期明瞭數目此正本處維護股權之苦心並無一經登記即勒令續繳股款之意乃登報三次歷時兩月來登記者固已甚多未登記者尚復不少本處爲始終顧全股東血本起見茲再續行辦理定自本月廿八日起至十二月三十一日止在此期間望各東趕速來處登記若未經登記日後因而發生糾葛明係自甘放棄惟向有爲登記股東告者（一）股票須與原用印鑑同時送交審核如不完備則須註册（二）如有遺失照章須先行登報聲明茲爲便利股東計特予變通只須取具殷實鋪保信函存核無訛即爲註册（三）如股東身居遠道不能在限內來處可先用函電聲請掛號爲之保留但最遠限期以十九年一月爲止（四）股東將股票抵押在外望受抵押者亦照上開期間具函聲明將股票送來登記以上四項望各股東特別注意以免空勞往返坐失時機是爲至要特此通告

江海關二五附稅國庫券第二十九次還本付息通告

江海關二五附稅國庫券第二十九號本息票於本月三十日起由中央中國交通三銀行開始付給特此通告

續發江海關二五附稅國庫券第二十三次付息通告

續發江海關二五附稅國庫券第二十三號息票於本月三十日起由中央中國交通三銀行開始付給特此通告

捲菸庫券第二十次 續發捲菸庫券第八次 還本付息通告

捲菸稅國庫券第二十號本息票及續發捲菸稅國庫券第八號本息票於本月三十日起由中央中國交通三銀行開始付給特此通告

關稅庫券第六號還本付息通告

關稅庫券第六號本息票於本月三十日起由中央中國交通三銀行開始付給特此通告

編遣庫券第三次還本付息通告

編遣庫券第三號本息票於本月三十日起由中央中國交通三銀行開始付給特此通告

江海關二五附稅國庫券基金保管委員會啓

上海律師公會續行召集秋季會員大會通告

茲定於十二月一日（星期日）下午一時仍在貝勒路五七二號（即辣斐德路口）本會新會所召集定期總會報告併議決重要會務希各會員屆時撥冗到會是爲至盼除函達外特此登報通告

張驥律師代表鍾昌壽警告鍾馬氏

據當事人鍾昌壽君來稱伊妻鍾馬氏於國歷十一月二十五日攜捲衣飾等件拋棄兒女背夫潛逃四處迭訪無着當赴岳家探詢亦稱不知蹤跡委託本律師代表登報警告速其回家等情前來據此合代登報警告該鍾馬氏於三日內速即回家否則惟有訴請法院依法辦理勿自遺誤爲要再鍾馬氏在外行動鍾昌壽一概不負責任合併代爲聲明

事務所博物院路念號電話一九六二五

費席珍律師代表公記利蛋行宣告清理啓事

茲據汝租界菜市街公記利蛋行股東代表張春元君聲稱敝行通因營業清淡經理陳居奎避不見面無法維持不得已委請貴律師代爲宣告清理等情前來據此相應登報通告務請各債權人須於十四天內持同證據到本事務所登記債務人亦應於十四天內將所欠款項如數送來倘逾期不繳惟有依法訴追幸勿自誤特此通告

事務所愛多亞路三十九號

葛肇基 馮步青 律師代表閘北三段救火會警告金全福（即金式如）並通告各界啓事

茲據朱炳華着友來所聲稱朱炳華乘閘北三段救火會救火車自東朝西駛至虬江路寶山路口突被滬江汽車公司六九三七號汽車自南向北不聽警士阻止違章直衝撞壞救火車傷害六人其中兩人在謙益醫院診治傷重生命危險距知有金全福（即金式如）不顧被害人等傷勢沉重以人命爲兒嬉竟敢藉救火聯合會名義私向該汽車行接洽意圖從中取利顯然招搖不法委託本律師代表全權辦理等情據此本律師先行備函警告一面在被害人情形已由本律師代表正式向法庭提起刑訴外特此登報聲明通告各界幸勿爲所愚弄則幸甚矣此啓

事務所香港路四號銀行公會五樓

奚亞夫律師代表興泰電燈公司反對仁泰皮號召盤並通告各界啓事

茲據當事人興泰電燈公司來所聲稱前本公司訴新閘路二千一百五十四五號仁泰皮號担保債務一案早經上海臨時法院判決確定並業經執行限期一星期內清交一千五百元在案乃該被告狡猾異常竟敢矇蔽法院準預將店召盤同時並將貴重物件陸續遷移以圖一走了之之計爲此委請制止等語前來據此業除稟呈法院給諭禁止外爲特登報反對並通知各界幸勿受其愚弄將該店受盤致自受損失爲要此啓

事務所江西路六十號電話一〇八一三

宋士驤律師 王梓康會計師 爲清理大道烟草公司駁復伊籐洋行啓事

連日報載伊籐洋行謹告大道烟公司並列位股東均注意之啓事一則不勝詫異查大道烟公司自宣告清理後廠內存貨及一切生財機器等件値洋四萬元乃房東伊籐洋行藉口百兩之欠租擅自封門以致存貨無由出售而廠基亦難召盤此種損失爲數甚鉅按之法理應由該房東負責賠償今該房東反欲自由處分該公司物件本清理員殊難承認且爲法律所不許特此駁復至希 公鑒

宋律師事務所愛而近路均益里九九號電話四一九二五

王會計師事務所北京路三二號電話一三六七七及一六七四三

徐炳成 徐福基 律師代表林靜之君啓事

茲據林靜之君聲稱靜之前充忠信烟公司經理之職茲已因事辭職業於十一月六日蒙徵公面許嗣後對於該公司一切事宜概不負責除正式補具辭職書外特此委請貴律師代爲登報聲明以昭愼重等情前來據此函代登報如右

總事務所白克路三多里三弄第一家電話三三五九四號

分事務所南京路中國興業銀行二樓電話六三四三三號

詹紀鳳律師代表張金魁君啓事

據當事人張金魁君聲稱前與顧九臣袁才紀所訂合同因議時出於草率缺乏意識故於事後通知無效誠恐日後發生糾葛等情委託本律師代表通告該項合同業已作廢如因該合同發生任何責任當事人概不負責合代聲明如上

上海租界臨時法院公告

案據梅華銓劉元辯律師代表梁潤有聲請執管該聲請人故父梁必得又名梁芸芝即L. Peter之遺產發給諭單等情據此茲特登報公告如有反對該聲請人梁潤有執管其故父梁必得又名梁芸芝即L. Peter所遺英册道契第一三七一號及第一一八四號之房產者須於登報日起二十天內到院聲明反對理由否則本院卽准該聲請人之請求核准給諭梁潤有執管特此公告

中華民國十八年十一月二十二日

退保聲明

先嚴耘農府君痛於本月十三日病故所有生前代人保證事宜無論信保口保又新年幼未克繼續負責特此聲明退保伏祈鑒原爲禱

棘人海鹽朱又新泣啓

浙江省政府舉行第三次縣長考試通告

本政府前經舉行第二次縣長考試錄取各員均經分配學習茲因不敷任用遵照內政部縣長考試暫行條例之規定由本政府呈請國民政府簡派典試委員組織典試委員會舉行第三次縣長考試茲於十一月十五日起至十九年二月十日止爲前項考試報名期凡具有條例第二條資格之一並無第三條各款情事願受考試者仰各依期攜帶最近四寸相片二張暨各項證明文件開具履歷隨帶考試手續費五元向本政府民政廳報名聽候示期考試茲布摘錄內政部頒布縣長考試暫行條例

第一條 凡中華民國國民年滿二十五歲以上具有左列各款資格之一者得應縣長考試 一、在國內外大學或專門學校修習法律政治經濟文晳社會學科三年以上畢業得有證書 二、在黨務學校一年以上畢業得有證書者 三、在中學或與有同等程度學校畢業得有證書並曾任行政職務滿二年以上有證明文件者 四、曾應各種文官法官考試及格者

第三條 有左列各款情事之一者不得應縣長考試 一、受褫奪公權之宣告尚未復權者 二、被國民黨開除黨籍或受停止黨籍之處分尚未恢復者 三、被告爲貪官汚吏土豪劣紳經法庭判決確定者 四、虧欠公款尚未清結者 五、有吸食鴉片或施打嗎啡等不良嗜好者

第四條 應試人須受體格檢驗（並須經資格審查）

第五條 考試分爲第一試第二試第三試第四試第一二三試以筆試行之第四試以口試行之

第六條 第一試之科目如左 一、三民主義 建國方略 建國大綱 二、中國國民革命史

第七條 第二試之科目如左 一、法學通論 二、經濟學原理 三、政治學原理 四、中外近百年史 五、中國人文地理

第八條 第三試之科目如左 一、現行法令概要 二、國際條約概要 三、本省財政 四本省實業及教育 五、本省路政及水利

第九條 第四試之科目如左 一、關於學科之問答 二、關於經驗之問答

第十條 凡第一試未及格者不得應第二試及第三試第二三兩試未及格者不得應第四試（審查資格不合不得應第一試）

第十一條 考試各科以平均滿六十分爲及格

第十二條 考試及格及平均滿八十分以上者爲甲等七十分以上者爲乙等六十分以上者爲丙等

第十三條 考試及格人員由省政府依照縣長考試及格人員學習規則分配學習（或試署）俟期滿甄別及格後以縣長任用但取列甲等者得由省政府核定免除學習

革命的江蘇第三期出版

要目 時事述評 一、本省黨部函請省府嚴懲貪官汚吏白木 二、五三兇手的論功行賞白木 三、日本最近對華侵略的頻繁與幣原外交向德 四、日趨嚴重的各國失業問題白木 獻詩：爲紀念總理誕辰作詔麟 紀念總理誕辰；江蘇的意義葛尚德 紀念總理偉大的誕生陳柏心 民族主義展開澤予編 會議錄 中央來文 文書摘要

編緝及發行：中國國民黨江蘇省黨部宣傳部

代售處：江蘇各縣黨部及各大書坊

附告：本刊贈閱範圍以機關團體學校等爲限（以蓋有各該團體圖記爲憑並每期附郵一分）此外均照每期大洋二角

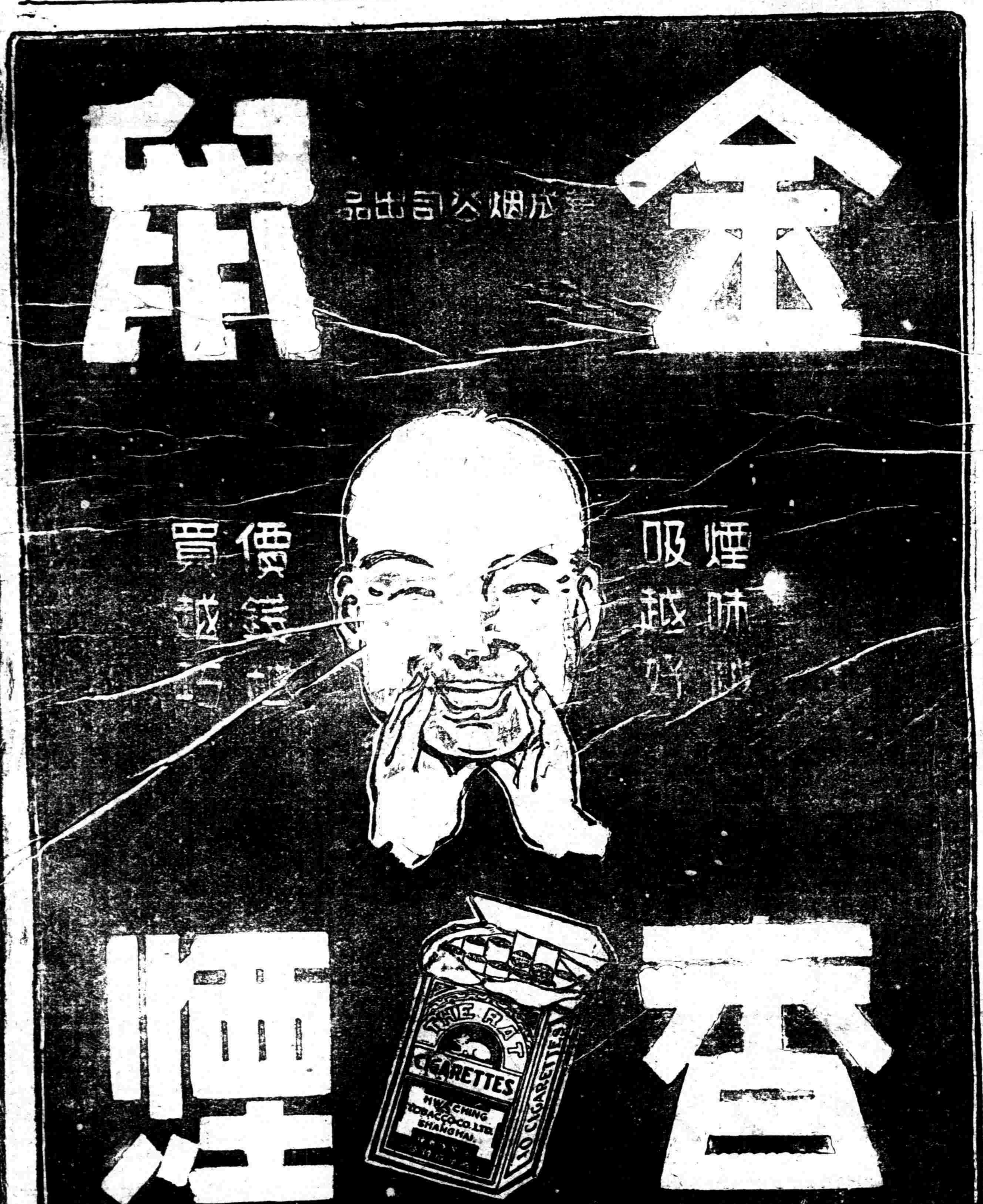

今日大事

▲各國又謀調停中俄糾紛 英外相謂正考慮發起此事
▲我國提議解決辦法已由駐俄德使轉送俄政府
▲張學良通電報告四月來俄寇侵邊事實
▲盤據滿扎俄軍已撤退一部 飛機仍時來窺伺並在蹉崗一帶搜殺華人
▲中央監委會定下月二日開二全大會
▲中央執委會決議王法勤等九人永除黨籍
（以上見電訊）
▲古巴新公使昨到滬日內晉京遞國書
▲熊式輝昨返滬
（以上見本埠新聞）

俄寇大舉攻略後 各國又謀聯合調停

駐日美代表訪幣原商洽 英首相正考慮發起調停 伍高汪三使訪各國當局

路透東京電　聞駐日美代表尼維爾二十七日晚謁見外相幣原、現信爲提議對中俄時局會同英法意政府共同行動之一種方式・但可信日本當局之見地自今夏後未嘗更變、且聞美國務卿史汀生曾聲明美國主要關心點乃在凱洛格公約之完整・而不在干涉滿洲事務・日本對此、必以爲然云、

二十七日倫敦電　今日下院自由黨議員哈立思詢及中俄時局與凱洛格公約之關係、指俄國在滿洲首先開釁・英外相漢德森答稱、政府願參加任何聯合行動・渠願考慮英國應否發起此事之問題・凱洛格公約未規定處分違約者之機關、其序文中僅謂簽約國以戰爭而求促進其國家利益者、不得享有本約所載之利益耳、渠知中國將訴諸國際聯盟會、而聯盟會章則規定受理此種請願之機關、渠意最好候此方面之發展云、漢又答前外相張伯倫之問話、謂在此事初期、英美政府間曾互換公文、後來接到美國來文、但現已接到另一政府之來電・如聯合行動果屬可能・英國準備加入云・張伯倫主張再與美政府接洽・漢答稱、明晨英內閣會議時當考慮此事・渠將考慮英國應否發起行動之問題云、哈立思稱、俄美兩國皆非國際聯盟會員、恐有困難、外相答稱、所擬之任何行動、初不必涉及聯盟、但須涉及凱洛格公約簽字國之關係・因俄美皆該約之簽字國也云

路透東京電　駐日中國公使二十八日謁見外相幣原後、對報界代表聲稱、渠曾請日本輔助以中俄爭案提交國際聯盟會解決、又述及美國擬出面調解之說、謂渠意就目下蘇俄所取之態度觀之・調解實不可能、惟中國方面殊願接受任何調解之議、又稱、中俄已開始直接談判之說、渠未接有正式消息、聞幣原外相曾勸華使勿請國際聯盟會調解、因蘇俄未加入國際聯盟會故也、

路透巴黎電　中國高公使二十七日拜會法外長白里安　告以因蘇俄侵略滿洲而起之時局・因白外長乃簽定凱洛格非戰公約之一也、

國新華社電　中國駐美公使伍朝樞二十七日訪美國新簡駐華公使約翰生、但聞兩人對於北滿時局僅作尋常的討論・未及中國所致非戰公約簽約國之電報云、

路透日內瓦電　中政府尙未將中俄爭執訴諸國際聯盟會、但柏林中國公使遵奉南京政府訓令、已向出席於聯盟理事會之各政府及聯盟會秘書探詢意見、以備將來訴諸聯盟會、瑞士中國公使根據駐德公使之請、已與聯盟會秘書德倫曼愛文諾二人晤談、德等告以中國所可行者計有三途、（一）緊急時召集理事會之特別會議、（二）將此事件提交明年一月理事會之會議、（三）將中國理由佈告在會各國、現待南京政府之決定、中國公使切實聲明中國願和平解決及遵守聯盟會章與凱洛格非戰公約之意、

東北官民通電 宣布俄寇侵擾事實

張學良縷述邊軍苦戰狀况 民衆團體請各國主持正義

張司令官電　各報館均鑒、赤俄擾邊、迄於今四月、沿邊侵掠、無時不有、我軍守禦、不我開釁之戒、決不侵入敵境一步、故七月二十八日敵佔滿洲里西十里小站之役、我軍猶未與抵抗、自八月七日敵攻紅山咀子而後、其襲擊我扎蘭諾爾滿洲里一帶陣地者、無慮十餘次、我軍梁忠甲旅決死抵禦、不失寸土、然彼能來、我不能往、敵軍得間則大舉深入、不利則一退境外、卽絕對安全、我則寇至無時、夙夜匪懈、又不能追奔逐北、雖以口口在在落於被動地位、即綏東同江富錦諸戰、莫不皆然、蓋忍痛至今者、期守非戰公約、勿妨礙交涉之進行而已、自上月以來、迭據報、俄軍紛紛換防、以新銳之軍、齊集前線、早知其將有大舉、當經隨時電告中央、一面增派韓光第旅由海拉爾進駐扎蘭諾爾、與滿站梁旅協防、本月十七日敵以二師以上之兵力、砲六十餘門、飛機三十架、並唐克裝甲汽車數十輛、並諸種新銳武器、猛攻扎蘭諾爾、一面以相當兵力包圍滿洲里、一面以支隊進襲樓閣站、以斷我援軍、韓旅在扎激戰兩晝夜・陣地屢失屢得、卒因敵軍火力集中、韓旅長光第林團長選青相繼陣亡、張團長季英重傷後自殺、韓旅原係江省精銳、祇以敵軍火力之猛、十倍我軍、而我防空利器不敷應用、地勢又四面受敵、遂致終歸挫敗、該旅損失已逾四分之三、刻仍會同第二軍在樓岡與敵相持、至滿站梁旅當扎站劇戰之時、兩次突圍往援、均未得手、然在滿站已擊落敵飛機二架、俘敵三百餘名、奪獲敵械不少、該旅陣地鞏固、損失本不甚多、惟扎站既失、聯絡中斷、攻扎之敵又轉而集中於滿、彈盡援絕、勢所必至、不得不設法由呼倫湖迂道退守樓岡、現已派隊接應、能否出險、尙無確報、綴念軍人殺身衞國、分所宜然、惟以東北一隅之力對抗強俄傾國之師、支持四閱月之久、卒以實力懸殊、軍需支絀、犧牲口滅實所痛心、惟無論如何、當誓竭全力、以衞疆土、敬將近日苦戰狀况、撮陳大略、諸希鑒察、張學良感（二十七）印、

民衆團體電　各報館均鑒、中因蘇聯軍隊侵入我國邊境、攻掠屠戮、地方人民、受痛極鉅、特由代表民衆之各團體聯合公致美國大總統並致非戰公約各國一電、文曰、蘇聯宣傳赤化、意圖危害中國、在哈爾濱及東路沿線進行尤力、經中國搜獲證據、宣告世人、蘇聯仍不知自省、反以暴力相迫脅、數月以來、中國吉江兩省境內各處、均受赤俄蹂躪、陸海空軍相繼侵入、毀我廬舍、屠我人民、業經先後據實宣布、以謀世界各友邦之評判、茲再就其犖犖大者、約略陳之、八月十二日、俄軍二千餘人與砲艦水陸並進、侵入綏芬縣之中興鎮及李家油房、殺傷人民甚多、商品貨物均被劫去、十四日侵入東寧縣城、十八日侵入東甯縣城、官署均被佔領破壞、商民房屋多被焚劫、九月八日俄軍侵入綏芬站官署及電燈廠、車站車輛悉被炸燬焚燬、人民及路員死傷甚多、十九日俄軍侵入綏濱縣城、佔領官署、焚燬公文、破壞監獄、商民房屋焚燬大半、二十八日俄軍侵入奇乾縣畢拉河、燬房屋甚多、殺商民百餘人、十月十二日俄軍步騎三千餘人、砲艦八艘、飛機二十五架、侵入松花江、我砲艦一艘及武裝砲艦三艘被燬、一艘受傷、陸戰隊及海軍共死傷八百人、俄軍佔領同江縣城、焚燬房屋甚多、麵麥食品、悉被劫去、三十一日、俄軍再由松花江深入一百餘里、佔領富錦縣城、焚燬官署電台、佔領商店工廠、焚之糧食、以兵力宣傳赤化主義、十一月十七日、俄軍三萬餘人、以飛機唐克車各二十餘架、侵入滿洲里及扎蘭諾爾、臚濱縣署及煤礦均被佔領、旅長一人、團長二人、均被擊立死、下級軍官及士兵死者一千五百餘人、商民之傷亡者不可勝數、另有一列車行至扎蘭諾爾、中途被俄騎兵截獲、旅客全行殺害、婦孺不免、同日密山縣城亦被俄軍攻陷、並以重炸飛機向我軍猛烈攻擊、死營長一人、連長三人、士兵三百餘名、更向平陽鎮一帶進攻、深入內地百餘里、此外隨處攻掠、不勝枚舉、事實具在、蘇聯縱爲反乎事實之宣傳、要亦不能顚倒是非、以一手掩盡世人耳目、查非戰公約、世界各友邦及中俄兩國均曾先後加入、旣經宣布有效、自應共同遵守、乃爲時無幾、即有蘇聯此種之暴行、國際公法、兩交戰國於未發生戰事前、須正式宣戰、蘇聯未經宣戰、而陸海空軍侵入我境數百里、實行猛力攻擊、我國人民爲護守非戰公約條文、僅在我國領土以內防禦、未曾出境反攻一次、而蘇聯軍隊焚殺淫掠、兇狠萬分、若任其肆意侵凌、避名而爲全實、必致赤燄高張、人道滅絕、而非戰公約之精神、亦遂澌滅殆盡、甚非貴國及各友邦尊重公約之本意也、貴國素具維持世界和平之決心、深望對於蘇聯此次破壞非戰公約之行爲、主持正義、聯合加入公約各國、組織調查團、親臨被害之地切實調查、以明眞相、如果證明蘇聯破壞公約、自應臚舉事實、付諸公評、以期貫徹非戰公約之精神、維持世界和平於永久、敝會等代表東三省全體人民、撫誠奉聞、敬希核復、無任企盼等語、茲將原文電致北平丹麥使館領袖公使託其轉致非戰公約各國駐華公使一體査照、竊以此舉實因各友邦素持正誼人道主義、訂立公約、弭止戰端、以保世界永久和平、而暴俄舉動、或爲各友邦所未深知、故縷陳大略、以求公判、尙希諸公一致援助、以拯邊氓而紓戰禍、是所企禱、東三省農務聯合會商工聯合會教育聯合會同叩宥、（二十六日）

滿札俄寇肆意荼毒

在磋崗附近搜殺華人 飛機迭侵博克圖領空

大舉進犯意在威脅

本報瀋陽電　博克圖無線電、盤據滿札之俄軍、二十六日晚撤退一部、尙留一部分在磋崗附近・搜殺我華人・

路透東京電　聯合社哈爾濱消息稱、今日午後有俄飛機十三架飛於博克圖天空・以炸彈擲擊華軍司令部・後又有飛機八架出現天空・但未擲炸彈、聯合社訪員之意、蘇俄此種行動・志在脅迫華方承認其條件・

路透社瀋陽電　聞佔據密山之蘇俄軍已退走、（二十七日）

路透哈爾濱電　蘇俄軍似未進至磋崗站以東、按磋崗距滿洲里五十七俄里、距海拉爾西一百十八俄里、蘇俄軍今是否仍佔據滿洲里與扎蘭諾爾、此間未得正式消息・

路透東京電　哈爾濱轉來之消息、似已微實蘇俄軍退離華境之說、據抵博克圖之難民稱、扎蘭諾爾之蘇俄軍現已退走、惟敵飛機仍時時飛於鐵路區域之天空・阻止交通之恢復・故近今蘇俄軍之大舉內犯・其志殆在迫令中國早日與之解決爭端・

本報瀋陽電　據蘇聯伯力二十七日無線電、滿洲里方面之中國軍隊根據地、已被我赤軍完全破壞云云、足證赤俄已承認侵略我土地、爲破壞非戰公約之罪人明證、

路透哈爾濱電　札蘭諾爾副警長昨日抵此、據稱、十一時三十分失守、居民七百、內有礦工三百、避入第九號礦穴、後穴口由蘇俄哨兵嚴守、擊斃圖逃者十二人、翌日、俄軍司令命諸人出穴、否則鎗斃、又謂凡俄人之攜有中國護照者、悉被鎗斃、

赤軍飛機不時窺伺

圖炸牡丹江鐵橋未遂

本報瀋陽電　穆稜無線電、俄飛機二架、念七日飛至穆稜、偵察半小時、

本報瀋陽電　哈爾濱無線電、二十六日午後二時、俄飛機四架自綏芬方面飛入牡丹江上空、圖炸鐵橋未遂、不久飛去、

本報瀋陽電　依蘭電訊、俄飛機一架、二十六日午飛至富錦、偵察多時始去、

赤俄之惡宣傳 誣稱東鐵停滯

本報瀋陽電　東鐵四月以來、各綫通車、仍照常行駛、我方當局以全力維持行車秩序、近因海滿間一段爲赤軍佔據、鐵軌車站多被破壞、乃伯力念八日電稱・中東路各線火車停滯、交通紊亂、信口雌黃、與事實完全不符、不過一種惡意之宣傳而已

蔣作賓電外部 我國提議已轉蘇俄

且看蘇俄覺悟程度如何

本報南京電　自中俄交涉發生、蘇聯方面迭以海陸空軍侵擾我邊境、近且大舉進攻、侵佔我國領土、外部據張學良電告、隨電駐外各使、轉告各友邦政府、而蘇聯方面則揑造事實、誣稱中國軍隊、或由中國編練之白黨軍隊先行進攻、近由外部電令駐德蔣使照會德國政府、提議立即組織一混合調查委員會、由中俄雙方指派同數專門人員、並請一中立國政府指派一人、經雙方同意爲委員長、實地調查、解決此項邊境衝突責任、或經雙方同意、使雙方現駐邊境軍隊撤退三十英里以外、俾兩國不再有互相諸責破壞和平之必要、以上提議、若蘇俄政府接受其一、此種接受、即表示已深信最終勝利不在於暴壓迫而在公理討論、則中政府願將此次糾紛提出按照現行和平解決國際糾紛慣例辦理、德政府向蘇聯政府提出、二十八日外部接蔣使來電、上述提案、已由駐蘇德國大使送交蘇聯政府、

暴俄尙圖進犯

坦克車二百輛 備沿松江入寇

本報瀋陽電　哈爾濱無線電、歸國華僑語人、俄自海道運抵巖埠坦克車二百輛、正在裝置槍砲、準備沿松花江入寇、

赤俄煽惑蒙民

本報瀋陽電　哈爾濱無線電、探聞俄派黨徒入蒙、煽惑蒙古青年黨、使其至我內地、實行暴動、

赤俄羅掘軍費

加捐二成 商民叫苦

本報瀋陽電　外訊、蘇聯政府近因負担軍費過鉅、特令工商各業加捐二成、商民莫不叫苦、

哈領團調查滿札災況

本報瀋陽電　駐哈領事團念七日會議、結果、決合派員赴哈滿線、調查滿扎被害實況、

本報瀋陽電　哈爾濱無線電、駐哈日領近接黑省日領來電、謂念五日得滿洲里日領電告、滿站經日領調停結果、劃爲非戰區域、由函可以證明俄之越境來犯、爲千眞萬確之事實、歷來每次作戰、皆在我國境內、戎首誰屬、當自有定論、

漢口行營 兩週內撤消

本報南京電　蔣主席擬於兩星期內將漢行營撤消、所有事務均由漢編遣委員會辦理、

中監會 下月二日召集

二次全體會議 會期至多三天 議程已經排定

本報南京電　中監會二十七日開常會、決議定十二月二日召開監委第二次全體會議、通知已於當晚發出、某監委語記者、此次召集全會、乃根據總章規定、監委常會每半年開全會一次、此次會期至多不過三日、討論任務、議程已由秘書處排定、照黨章規定、除中執會送交各案外、尙有秘書處提出之各級黨部監察委員會監督同級政府細則草案、

蔣主席 昨晚宴客

本報南京電　蔣主席廿八日晚假勵志社宴胡漢民譚延闓趙戴文王正廷孫科楊兆泰魏道明孔祥熙吳稚暉張靜江朱綬光賀耀組劉鎮華毛炳文朱紹良古應芬等五十餘人、席間、蔣主席報告討伐西北叛逆經過、

五十二次中央常會

王法勤等九人永除黨籍 准贛省開四次全代大會

本報南京電　中央執行委員會二十八日晨八時舉行第五十二次常務會議、出席者孫科、葉楚傖、譚延闓、胡漢民、陳果夫、古應芬、陳立夫、王伯羣、李文範、周啓剛、王正廷、陳耀垣、朱培德、焦易堂、趙戴文、馬超俊、邵元冲、劉蘆隱、恩克巴圖、吳鐵城、余井塘、桂崇基、陳肇英、克興額、曾養甫、邵力子、主席葉楚傖、議決、（一）安徽省執行委員會呈請解釋候補執行委員担任某部部長時、在會議席中討論與該部有重大關係之事件、該候補執行委員可否有臨時表決權案、決議、候補執行委員無論兼部與否仍應照總章所規定者辦理、（二）准江西省舉行第四次全省代表大會、並規定、（一）執監委員人數定爲執行委員九人、監察委員五人、候補執行委員五人、候補監察委員二人、（二）選舉法依照省執行委員省監察委員選舉法大綱第二條丙項之規定辦理、（三）准江蘇省監察委員李壽雍辭職、（四）中央監察委員會函、除陳公博經第三次全國代表大會議決永遠開除黨籍外・其餘王法勤柏文蔚朱霽青白雲梯王樂平顧孟餘陳樹人潘雲超郭春濤等九人應永遠開除黨籍、抄同決定書、請查照公決執行案、決議、通過・照辦・

五、中央監察委員會函爲准移送福建省黨務指導委員會呈爲該省農協會委員會天民（一名恨生）詆毀中央、反對三全大會、作反動之宣傳、證據確鑿、經決議開除黨籍、請核准等情、同時又准中央組織部移送福建省農協會及黨員范公稷等先後呈報該員反動行爲、請嚴辦各情、經併案提出第七次常會決議會天民反動有據、准予開除黨籍、抄同決定書、請查照公決執行案、決議、照辦、

六、中央監察委員會函爲准中央組織部函送陸軍暫編第一師特別黨部執委會呈稱、該部第一團特別黨部候補監委翟幸福無故潛逃、經決議先行停止黨籍、請核示等情、經第七次常會決議翟幸福停除黨籍、抄同決定書、請查照公決執行案、決議、照辦、

七、中央監察委員會函爲准中央組織部函送駐墨西哥總支部呈爲該部監委朱祖盛被惡化黨員朱伯強鎗擊斃命、經決議請將朱伯強永遠開除黨籍、請察核一案、經第七次常會決議朱伯強永遠開除黨籍、抄同決定書、請查照公決執行案、決議、照辦、

八、中央監察委員會函爲准移送南京特別市執行委員會呈爲該市第三區黨部監委李廣聲確同意此次該區執委會擅行繳印離職之行動、違背黨紀、經決議開除該員黨籍一年、經第七次常會決議李廣聲應予以開除黨籍一年之處分、抄同決定書、請查照公決執行案、決議、照辦、

九、中央監察委員會函爲准中央組織部函送中央軍校特別黨部呈報黨員馬心印盜用黨部印信、誣陷黨員劉侯去首都公安局、經決議開除黨籍、請核議一案、經第七次常會決議馬心印永遠開除黨籍、抄同決定書、請查照公決執行案、決議、照辦、十、其他、

第一飛機隊 陸續赴粵

本報香港電　第一飛機隊長張有谷談話、二十六日到機係襄陽號布鏑士第二號布鏑士第三號、二十五日由漢飛衡州、二十六日由衡飛粵、晚五時到、本隊有機二十架、除十架已到粵外、餘十架日內續來、第二隊仍駐洛、張惠長日間可到粵、

中宣部招待記者

—葉部長之報告— 中央積極進行訓政工作 對俄仍本初旨決不屈服

本報南京電　中央宣傳部二十八日下午招待新聞記者、葉楚傖主席、報告如下、甲、關于新聞界本身者、（一）自中央討伐西北叛軍以來、新聞界或在新聞內容或在標題上常有稱中央討逆軍爲中央軍、稱馮系叛軍爲西北軍、此種記載、似注重於地域、而對於是非順逆之辨未免忽略、中央會於日前電達各地報界、請其注意、嗣後對於中央討伐逆軍者應稱爲中央討逆軍、對馮系軍閥及反叛中央者應稱爲逆軍或叛軍、（二）中央頃接北平來電謂津某報有載蔣主席將與馮玉祥同時出洋而以汪精衞閻百川主持政務、此種記載雖三歲童子均知其不合事理、試問蔣主席是否能與馮玉祥同時出洋、汪閻是否能合作、此種報紙無論如何其無政治目光、不明事理、讀報者當能辨別之也、吾嘗言之、報紙而苟刊載不確實之消息、其罪實較操刀殺人爲尤甚、蓋操刀殺人者、其害僅及個人、報紙足以影響於國家人民、中央對於此種毫無常識之記載不能不加以取締、故乙、關於中央政治方面者、（一）兄弟會在紀念週報告、謂中央軍隊雖一方力抗暴俄、一方討伐叛軍、而政治之推進、決不因軍事而停頓、不但不因軍事而停頓、並須積極進行、胡委員漢民亦會在紀念週報告、謂討伐叛軍告一段落、今後對政治上當格外努力刷新、兄弟會於晤見蔣主席在前方時、曾有刷新政治之計劃、務使逐條實現、蔣主席時詢及、據謂正積極計劃、使政治有完全刷新之望、中央政治會議今日下午三時將開會審查六年訓政工作方案、按關於六年訓政工作方案、前曾由各部分別起草、加以審查、送交行政院、由行政院重加審查、分別送中政會、分交各組審查、統計各院部之六年訓政工作方案、約可五百頁至七百餘頁、中央政治會議將一一加以審查、雖不免稍需時日、但最近期內必可審查完竣・至訓政時期中七項基本工作已由中宣中訓及關係各部會商辦法・即次第由中央令行各地積極辦理、此關於中央政治方面積極進行者、至關於赤俄侵入我國境內、全國民衆及新聞界同人均亟欲知中央之處置辦法、以兄弟個人所見、關於應付蘇俄之事、祇有和戰兩途、中央對和平之態度業經再三向世界及國內表示・斷不屈服於赤色帝國主義武力暴行之下・此次蘇俄軍隊之侵入我境、尤足爲我國不甘屈服之證明、中央對蘇俄暴行之態度・決仍保持歷次宣言所定之方針・我人深知馮系叛將與赤俄侵華軍隊雖發動之方向不同、而其最後之目的則同、今馮系叛將既告潰敗、赤俄之援華計劃即已失敗、此時赤俄之橫行、亦徒見其老羞成怒之妄舉而已、前次赤俄常於侵入華境之時、劫我槍砲、而持以向國際曰、此華軍侵俄之鐵證也、我華人既深感歷年宣傳政策之毫無準備、亦惟任其誣蔑而已、但此次蘇俄既已公然深入我內地、欲蓋彌彰、國際間當可瞭然於蘇俄侵華之計劃矣、故蘇俄向所一面遣兵侵華、一面以一手掩天下耳目、飾詞華軍侵俄者、不啻自毀其宣傳政策、故在此狀况下、西北逆軍既告潰散・赤俄亦自供其侵華之野心・在我國方面言之・實極樂觀・赤俄終必受公道之裁制也・

戴劉返京

劉談勞軍經過

本報南京電　戴季陶劉紀文赴豫慰勞前敵將士、業已公畢、二十八日由漢乘飛機返京、

本報南京電　劉紀文語記者、此次奉命赴豫鄂戰區慰勞討逆將士、所過戰區、受逆軍蹂躪之慘、殊難盡言、以偃師一帶爲尤甚、本人與戴抵站時、民衆鵠立哭訴、被逆軍徵發麵粉百三十餘萬斤、末料二百餘萬斤、牛馬二千餘頭、十室九空、民不聊生、並具呈文、請中央賑濟、經加溫慰、允向中央請賑、皆散、到洛後、因蔣主席已赴漢、由唐生智代讀中央所授一爲民前鋒一旗、一面、並宣讀中央慰勞文、士氣大振、齊呼擁護最短期內插入西安一歡聲雷動、沿途所見我軍買賣公平、與地方人民相處極愛、民衆對馮痛恨甚深、本擬赴襄樊慰勞、因軍隊散處、不易集中、故未前往、即於本日返京復命、

招商局船期

江靖快輪准於十二月一日晚（陰曆十一月一日 星期日）開往長江各埠

江安快輪准於十二月二日晚（陰曆十一月二日 星期一）開往長江各埠

瀛晏快輪准於十一月三十日晚（陰曆十月三十日 星期六）開往溫州

工商部上海商品檢驗局招考技術練習生

（一）定額：棉花檢驗處二十名，生絲檢驗處十名，化驗室四名（二）程度：男子初級中學以上畢業或有同等學力者（三）初試科目：黨義國文英文數學常識（四）報名：十一月二十六日起至十二月十三日止向上海博物院路十五號商品檢驗局報名並隨繳畢業證書或修業證書四寸半身照片手續不完者不准考（五）初試日期：十二月十五日（六）初試地點：上海小西門尙文路上海中學初中部（七）復試：初試錄取者十二月十七日在本局口試（八）待遇：錄取後試用二月暫給月薪二十五元成績優良者期滿正式委任薪水酌加（九）附啓：報名表格函索即寄通信報名者須於考期前一日親至本局領取准考證（無證不得與試）

老刀牌香烟

時論

斥改組派的外交政策（續）

一民

四、改組派應當學習學習革命的外交政策

現時國民政府外交政策的總原則，是建築在整個的中華民族利益上面；建築在廢除不平等條約以完成中國之自由平等的基礎上面。根據此種原則建設各種外交政策，例如：

一、運用各種方法以分裂各色帝國主義的聯合戰線，促進並利用帝國主義相互間的死衝突，以達到不平等條約之逐漸廢除。

一、聯合以平等待我之民族及弱小民族結成堅固的神聖同盟，以增大抵抗帝國主義之實力。

一、援助各弱小民族獨立運動，及帝國主義內部之被壓迫民衆解放運動，以促進帝國主義力量之分散及帝國主義之根本崩潰。

用此種外交政策來觀察，乘德奧戰敗以收回德奧租界及軍商港是合理的，乘蘇俄力弱以收回中東路亦是合理的。政府現在根據，一、蘇俄宣傳共產破壞中國公共秩序社會組織及中國政府，二、站在民族利益上，三、利用赤色帝國主義與白色帝國主義性質上的衝突，四、赤色帝國主義的實力比較弱小，比較容易對付；種種理由決定反俄政策。利用赤白帝國主義的衝突，收回中東路，收回蒙古，收回滿洲新疆以外失地，甚至以四萬萬民族總動員的總力量推翻赤色帝國主義的壓迫，恢復中國國際地位又有何不可？這個政策有甚錯誤？

至於現在的國際情況怎樣呢？依據各種事實，有赤色帝國主義與白色帝國主義之對抗，有英美之世界爭霸，有英日之遠東爭霸，有日美對中國爭霸，有英法之歐陸爭霸，有法意之巴爾幹爭霸，等等，此等對抗競爭中與中國有直接關係者爲俄日英美四國，現再將英美俄日的利益衝突略爲說明如次：

A英美的衝突

一、英國負美國戰債爲一一、一〇五、九六五、〇〇〇、金元。

一、對澳大利亞的輸出貿易，以一九一三年與一九二四年比，英國從百分之五一、八低落到四六、九，美國則從百分之一三、七升到二五、九。從澳大利亞的輸出來說，則在同時期中對英輸出則從百分之四四、三跌到三九、七，對美輸出却從百分之三三增到百分之五〇。

一、從印度的輸出貿易的百分率，一九〇九到一九一四年之平均數，英佔二五，美佔八，然而一九二五至一九二六年英國減爲二一，美國增爲一〇、五。印度的輸入貿易，則在前一時期所佔之平均數百分數英國是六三，美國僅三，而後一時期英國減爲五一，美國加到七。

一、在加拿大方面，一九一八年的投資是卅七萬二千萬元，美國祇八萬三千四百萬元，然而在一九二三年，則英爲卅九萬九千萬元，美國却是四十九萬五千六百萬元。

一、在拉丁亞美利加方面，一九二二年英國對阿根廷的輸出值是三三，七八三，八四五磅，而美國祇一一，八二三，三九〇磅，然至一九二六年英國減爲二三，六四九，七一一磅，美則增爲二八，一四五，〇〇〇磅。一九一一年英國輸出烏拉圭之價值，達三百萬磅，美國則僅僅百萬磅，而現在英國之貨值已較一九一一年爲減，反之美國則激增至四百萬磅，其餘各國英美之比較大略相同。

一、在中國的輸入上，各國所占百分數，在一九一三年，英本國所佔爲百分之一六．五，合香港印度新嘉坡計之爲五五．六，美國祇六而已，然到一九二四年英本國所佔僅一二．一，與其他三部合計亦減爲四三．九，而美國則增至一八．四。

一、煤油戰爭，美國已將英國勢力從墨西哥放逐，又進而分潤了波斯美索波達米亞，墨梭耳油田以及巴庫煤油田，美國亦佔優勢。

一、世界五大棉場美國本身佔了第一位，俄國是自行封鎖着，英國無從染指。中國印度埃及均日益反英而近美。

一、一九二一年美國發起華盛頓會議，既裁減英國之主力艦，一九二七年又發起日內瓦會議，要裁英國之輔助艦，英國不肯，美國乃訴之於造艦競爭，說到造艦競爭，以美國國力應付，是綽有餘裕的。

B、英俄的衝突

一、俄國自革命後，即以共產世界革命的手段，企圖代替英帝國主義的統治世界地位，而爲二十世紀的主人。

一、英帝主義的生活來源，是建築在廣大的殖民地上面，沒有殖民地，就沒有英帝國主義。同時俄帝國主義的基礎，亦建築在殖民地的獨立上面，殖民地的獨立運動不成功，帝國主義下面的無產階級亦因分肥而不肯革命，蘇俄的命運亦甚難延長下去，所以土耳其印度中國埃及變成英俄衝突的中心死問題。

一、俄羅斯的幾條出路自波羅的海起，中間經過黑海印度，以至中國，都被英國周環的封鎖着，俄國不能打倒英國，就祇有向北冰洋發展。

C、英日的衝突

一、印度的對外貿易，日本比美國增加得更快，在同一時期中，印度的輸出對美的百分率，是從八加到一〇．五，而對日本則是從八加到一五．一，輸入方面美國從百分之三加到百分之七，日本則從百分之二加到百分之八。

一、向中國的輸出，前已表明英國是減少的，而日本在同時期中是由百分之二一加到百分之二三．七。

一、新加坡軍港之建築，在英國爲保護遠東的殖民地，勢在必行，而日本則因感受威脅，又拚命反對。

D、日美的衝突

一、在日美戰爭的時候，羅斯會提議，依照門戶開放之原則，將滿洲置於列國保障之下，爲中立地，任各國自由發展，然而日本雖不反對滿洲門戶之開放，而決絕反對中立地之主張，即是說滿洲應在日本統治之下，在滿洲之發展，日本應有優先權。

一、一九〇九年美國向日俄英法德五國提議，『由各國借款與中國得在滿洲完全享有政治上一切權利，且實現門戶開放與機會均等之主義，又凡不反對滿洲之商業的中立的諸國，可隨錦愛鐵路及其他今後商業上之發展，而担負應敷設之鐵道工程及借款』。而日本乃聯合俄國共同反對。

一、斯特列爲哈里曼盡力之世界一週交通計劃，既爲日本所破壞，欲以爲打倒日本在滿洲之勢力，非借各國之力不可，如是有四國銀行團之組織，而美國銀行團以其所獲得之中國改革幣制借款提於四國銀行團，日本復嚴重抗議而取消。

一、中國與美國費斯倫鋼鐵公司結三都澳及馬尾船廠建築借款二千三百萬金元之契約，日本又借口三都澳距台灣僅九十浬，極力反對，此契約又歸消滅。

一、中國是日本資本主義發展唯一的出路，而美國資本帝國主義之發展，又不能限於美洲，及其既得殖民地，祇有向東嗎，是個菁華既竭的歐洲。向西有個無盡藏及廣大人口的中國。然而就近阻止破壞美國向中國發展的，就是日本，打破日本這道障礙物，成了美國外交中心政策之一種，由凡爾塞會議，華盛頓會議，直到縮軍會議，美國都是貫澈此種政策而行的。

以上是說明帝國主義的衝突，明瞭帝國主義的衝突，再來看解決此種衝突的結合方式：國際間現有將成熟之兩個協定的對峙，第一個便是日俄協作；第二個便是英美協作，此兩個聯合，當然是根據英與俄，日與美中間的衝突，比任何衝突重大，比任何衝突緊急而成立的。

將來世界大戰的主角，即是這兩個聯合團體，其他含有較小矛盾之雙方，在此兩方中選擇最有利於本身之一方而加入以便於此大矛盾中隨帶解決本身之小矛盾。

根據上面種種事實材料，我們可以說改組派的反日，是應該反日的。理由是爲日本有決定中國國際地位的最大力量，是錯誤的，因爲國際問題是靠力量解決，我若沒有比敵人更大的力量，其結果祇有吃虧，所以反日第一個條件，是要找着比日本以及其同盟者更大的力量，才不是錯誤。改組派擬利用蘇俄以打倒日本帝國主義，也是錯誤的，因蘇俄不能不聯合日本，以衝破英國四周的封鎖，不能不聯合日本以與各國周旋，不能不犧牲滿洲利益，以爲聯合日本的條件，因此改組派之反對收回中東路，以爲聯俄之禮物也；是錯誤的認識！聯俄不可能！改組派的聯俄夢，可以醒了！！（完）

兩大新書　今天出版

中華民國革命全史

文公直先生編述　吳稚暉先生題字　孫科先生題簽

全書係革命同志文公直少將最近著述，內容收羅革命全部史事，考證詳實，依次編排，上自孫總理肇興中會以及同盟會等，各機關之係因和事實，民國紀元前十八革命之失敗原因，武昌革命起義之經過情形，民元民二政黨之紛爭，政變之實情，民四北洋軍閥袁世凱之竊國稱帝，護國護法諸役之事能因果，南北政府之一切政治，以及陳逆炯明之叛變，總理親自平逆，整頓內部，改組中國國民黨，設立黨軍軍官學校，後因北京革命，總理北上逝世，以及北伐軍出師長江黃河諸役，經過歷程中之一切戰續事態，統一全國、並歷來關係重大之外交，失敗之原委，「商學歷「漢動之情形以迄最近粵軍軍事爲止，舉凡關於中國革命歷史之史事，莫不窮原竟委，詳細敘述，至於態度之公平正直，文筆〃曉暢顯豁，尤爲出色當行，凡欲知中華民國締造之艱難，革命之全部歷史者，不可不讀，爲黨工作人員，全國民衆，革命同志，歷史學家，政治學家，文學家，均宜人手一編，以資查考。

特價　全書洋裝一大厚册　定價一元五角　特價祇收一元　寄費一角

中俄問題之全部研究

文公直先生編述　褚民誼先生題字　古應芬先生題簽

中俄發生問題，國人莫不引領注意，顧俄國國境與我國外蒙相連，交通以後，久有侵略之野心，寢食不遺餘力，自滿清乾嘉至最近赤俄侵略，西至新疆，東至滿蒙，疆地數百方里，所受壓迫威脅之痛苦，誠不可言不忍言者，本書編者文公直先生，費一年心血，慘淡經營，採集中外圖書數十種，及名流筆記私人記載，詳爲修正，編成是書，處處考證，無一字無來歷，全書自西伯利亞與俄之關係叙起，舉凡中俄間種族地理，古代歷史，商貿情形，以及中俄間一切國際外交，交涉問題，上溯起原，下迄最近中東路問題之發生，莫不探本索源，詳述無遺，首尾貫串，有系統，至於文筆暢達爽朗，尤其餘事也，國人欲明中俄問題之眞相，當以是書爲研究之根據。

特價　全書洋裝一大厚册　定價大洋一元七角　特價祇收大洋八角　函購寄費八分

上海麥家圈天安堂後一號　益新書社發行

南京花牌樓新民書店分發行

全國各省各埠各大書局均有代售

社會科學講座

優待　出版預告　定購

本店茲爲適應讀書界之要求起見，特刊行「社會科學講座」，延請夙有研究之人士，講述新體系的社會科學。自十九年一月起，每月出版一册，篇幅爲瑞典紙二十五開本，每册共約四百頁，二十萬字，實售每册一元。今將本講座第一卷（每卷分十二册）科目及講述者姓名與定購辦法揭記如下。

科目	講述者
經濟學概論	陳豹隱
新哲學大綱	林伯修
藝術論	陳望道
倫理學大綱	楊東蓴
法的新哲學基礎	甯敦伍
社會問題	施復亮
社會進化史	熊得山
政治史	鄧初民
社會思想史	錢鐵如
經濟思想史	熊得山
政治思想史	鄧初民
現代政治學	李達
社會學大綱	李達

尙有「名著譯叢」，「研究資料」，「書報介紹」及「問答」等數欄，隨時揭載。

購讀本講座之利益

一、本講座延請之講師，均係國內知名之士，對於社會科學素有研究，凡讀過上列各講師之著譯者，即能辯認。故本講座各科講義，學說新穎，材料豐富，讀者讀完一科，即能得一科之正確觀念。

二、本講座第一次預定之科目，（如有可能，尙擬增聘講師，添設科目），如上表所列，已有十三種，每種預定之字數，多者爲十五萬字至二十萬字，少者亦在十萬字以上。將來出齊以後，如分別裝訂成書，依成本計算，其全部定價當在十六元以上。定購者祇須一次繳納八元四角（除贈書券一元，實爲七元四角），即可購讀價值十六元以上之書籍，於讀者之購買力，甚爲經濟。

三、本講座尙擬揭載名著譯叢多種（如經濟學批評，辯證唯物論名著輯要，辯證法名著輯要等），將來揭載完竣以後，亦可分訂成書。

四、本講座各科講義，一經發表完竣以後，即將各該科序文目錄連同精製之內外封面，印發各購讀者。各購讀者可以自行分別裝訂成書。

定購辦法

一、凡在十九年一月一日以前，定購全年份十二册者，祇收大洋八元四角，並加贈書券一元。定購半年份六册者，祇收大洋四元五角，並加贈書券五角。定購三個月份三册者，祇收大洋二元三角，不贈書券。

二、凡在第一册出版以後，一次購本講座六册以上者，概以七五折計算，一次購三册至五册者，概以八折計算。

（附註）本講座零售，均照實價不折不扣，即在本店廉價期內亦無折扣。

定購處

▲上海重慶路馬安里二〇四號崑崙書店

▲上海四馬路中市崑崙書店門市部

▲北平東安市場北口外崑崙書店北平分店

東方雜誌

二十六卷　第十六號

（定價）每册一角二分　全年廿四册連郵費三元

梵諦岡與中國（巴黎通訊）……愈之

嘉興沈寐叟先生年譜初稿（完）……王蘧常

宇宙間的生命……沈誠

（國際）蘇俄大學侵略邊境（會幹）　蘇聯的陸軍（化魯）　康藏之警（頌華）　驚動國聯的巴力斯坦亂事（頌華）

沿岸及內河內港航行權問題……盧化錦

（世界論壇）改訂中日通商航海條約之日方意見……小川節等

土耳其撤銷領判權之經過與我國今日情勢之比較……于能模

新語林（參唐納的性格　齊柏林飛船三次橫過大西洋及其世界一週　印度的萬能女子—奈子夫人　寄生於微生物的微生物　棺槨的使用）

密約（小說）（完）……任漢

草堆（小說）……浦行帆譯

（插圖）三色版「蘇下」及時事寫眞等九幅

本誌第二十號爲「民族運動號」第二十七卷一、二號爲「中國美術號」現已編竣付排詳見本號卷首啓事

商務印書館發行

THE CHINA CRIICT

英文 中國評論週報

二卷四十八期目錄
十一月廿八日出版

社評▲蘇俄之眞相(記者)▲M. MacDonald之太平洋會議談(記者)▲美使馬慕瑞回國矣(記者)▲丁廠衛生(記者)
社論▲上海臨時法院之末日(記者)▲房租監察委員之需要(記者)
專著▲第三屆太平洋會議……潘光旦 ▲取消領事裁判權是否適於今日……朱啓勳 ▲一週大事記 ▲中國論評 ▲新書介紹

◀定價▶ 每冊二角 全年七元 半年四元 三月二元 個

(一)上海卡德路五十九號 寰球中國學生會內 中國評論報社
上海及各省商務印書館

上海特別市教育局為發還第三屆小學教員登記所繳文件通告第廿四號

查第三屆小學教員登記所繳證明書等本件經分別審核竣事應自即日起至本年底止憑局前擊收據來局具領合亟登報通告週知此佈

國際消息

日本疑獄展開 文相辭職與內閣改造

文相辭意堅決勢難挽留 內閣改造一部或補文相 檢事局將召喚文相審訊

二十八日東京電 小橋文相已決意辭職、內閣方面、勢難挽留、故不講積極的挽留策、其辭職可於此數日中實現、關西遊說中之浜口總理、因此提前於明日歸京、再協議善後之法、文相後任、以不蔑視政友本黨系之意義、有謂將於田中隆三、中村啓次郎二人中擇一任之者、黨之功勞者原脩二郎、出任文相之說、亦極有力、改造方針、或僅補充文相一人、或僅一部之改造而止、文部參與官大麻唯男、(本黨系)將隨文相而辭職、其後任以原夫次郎為有力、(電通)

二十八日東京電 圍繞於小橋文相之疑惑益深、檢事局曾種種協議其處置方法、現已決定召喚文相審訊之、其召喚期則於其辭職決定即時行之、(電通)

疑獄形勢不利民政黨不安

二十八日東京電 民政黨以議會季節將近、而疑獄摘發漸於自黨有不利之形勢、自小橋文相下最後決意後、初因緊縮政策頗受歡迎、以為此次總選舉可期必勝者、至是小感不安、俟目下在關西遊說中之浜口首相歸京後、即熟議對策云、(電通)

二十八日東京電 現在關西遊說中之浜口首相、決定二十九日晨歸京、即臨定例閣議、正式承認小橋文相之辭職、並關於其繼任人、請求各閣僚之諒解云、(日聯)

政友會反駁法相聲明

決徹底澄清疑獄

二十八日東方電 渡邊法相昨日根據小山檢事總長之報告、發表聲明書、以掃除對若槻全權之疑惑、但政友會始終不滿足渡邊法相之聲明、昨午后特開有志議員會、決議徹底糾彈若槻氏之疑惑、旋發表聲明書、略謂若槻氏明為提議買收越鐵之人、乃濫用應守祕密之檢事總長之報告、僅將有利於政府之部分片斷發表、斷不足以解釋若槻氏之疑惑、徒使世間之疑惑益深而已、而司法大臣紊亂司法權獨立之神聖、其責萬不能免云、(電通)

蘇聯國事多艱

又發現反赤大組合

世界新聞社莫斯哥訊 蘇聯境內之反動組織、近來層出不窮、最近又在卡考夫地方發現大一反赤團體、其首領為烏克蘭科學院教授萬夫來毛夫氏及烏克蘭某教會之長老哲柯扶思夫基氏、二氏均為前烏克蘭閣員、該組織之目的、在造成烏克蘭有產階級之大團結、置諸某鄰國控制之下、與波蘭境內之配脫勒納組織及某某國駐在烏克蘭之代表均有聯絡、並設有一青年敢死隊、專圖暗殺蘇維埃政府中人物、現有團員數人被捕、將出烏克蘭最高法庭審訊、

軍縮會議 日全權將出發

二十八日東京電 出席軍縮會議之全權一行三十七名、其出發日、已迫在後日、西伯利亞丸裝飾一新、以待一行之坐乘、關於軍縮會議之費用、最初預定百五十萬元、旋減為百三十二萬元、(華府會議時二百三十萬元)若槻全權本人、未曾新製洋服一件、一行訪之表示緊縮、一行中一點紅之財部全權夫人、昨已身着洋服、在銀座一帶、購買日本產之土產物、外務省方面之人、僅攜皮包一二個者甚多、出發之際、追民飛行隊、派海軍機約三十架、飛至東京灣外為歡送之飛行、橫須賀鎮守府則派代表艦數隻、開至口外、為登船禮、以送全權一行之首途云、(電通)

英法聯合 擴張遠東航路

已訂立互助協定

世界新聞社倫敦訊 英法二國現均力圖發展遠東方面航空路、最近兩政府間議訂一種航空互助協定、業已簽字成立、其內容係俾此允許對於新路線之設置、及現有各線之聯絡、互相協助辦理、法國方面已有一公司名「航空亞細亞」者、正在規劃設置東方航空網、其路線係聯絡加爾喀答、仰光、曼谷、西貢、辟桑諾克、及文磊各埠、英國方面、倫敦與喀拉齊間之既成航空線、已經開通、每星期雙方各開航一次、不久擬再展至加爾喀答、如是即可與法國計劃中之一線銜接、直達文磊、將來英方擬再從文磊起設置一線、向東北直至廣州及香港、最後展至上海、對於此等計劃中之路線已經試航數次、成績良好、同時英國正在計劃於印度經荷屬東印度至澳州之間設一航空線、如是將來從加爾喀答起、向正東及東北東南三面皆有航空線、遠東方面高速旅行將大擴張而從倫敦巴黎至遠東、即僅晝間飛行、亦將較現在迅速多多云、

美勞資新協定

資方聲明不減工資 勞方聲明不請增加

世界新聞社華盛頓訊 胡佛總統因最近美國股票市場變動、全國恐有大批之失業、為救濟工人並維持一般購買力起見、從十九日起、會見工商農各界代表、又約勞資兩方代表會議、以期成立勞資協調、資方會議、到有福特楊格諸氏等二十二名、結果成聲明今後不減低工資、福特氏聲明對其工廠員工全一十五萬人、將增工資、目下汽車貨車之製造、極為不振、各大工廠僅開工三之一、福氏之聲明可謂於愛國之表現、資本家會議後、勞動總同盟會長格利恩氏書記長瑪利森氏及代表鐵路礦山等勞工之組合指導者等齊集、亦聲明除目下爭議者外絕對不要求增加工資、於是成立完全之勞資協調、美國之繁榮可望繼續、惟對此協定、勞工方面一部分有唱議反對說云、

前澳相組新黨

二十七日澳洲康白拉電 前澳相休士定十二月二日組織一新政黨、按休士近與前相卜魯士決裂後、乃促成大選、致卜氏失敗、而工黨獲勝、(路透)

日本 計劃解禁善後

世界新聞社東京訊 日內閣決定實行金解禁後、會商解禁後之各種政策、應如何辦理、僉主依於撙節消費防遏外貨輸入、以為國際貸借改善之永久的設施、更因期國內產業之改造發達、進而謀產業之合理化、為期其徹底起見、於內閣設置關於產業合理化之大調查會云

日本 又發生新賄案

樺太山林出賣 主要人物被拘

二十八日東京電 當局之摘發疑獄、其復益加辛辣、遂擴張至樺太山林賣與民間問題、名古屋大台林業股份公司專務水谷孝三、及常務取締役石村友三、昨被警視廳召喚審訊、即拘留未放、其他危險人物將隨關係書類調查之進展、陸續被召喚、有發生大疑獄之勢、對於內閣時代商官之疑惑日深、朝野兩黨之捲入渦中者、將益深刻化云、(電通)

英下院 仍論軍港問題

海軍根據地工程緩辦 飛行根據地政策不變

二十七日倫敦電 今日下院之詰問又集中於新加坡軍港問題、英相麥克唐納爾稱從緩舉辦之工程、以海軍根據地為限、至於飛行軍根據地、則政策並未更變云、海軍大臣稱、未有因工程緩辦而取銷定購成草情事、不過各項工程從緩進行、以致若干原料暫不定購耳、次海軍大臣說明馬來由紐綸香港與海峽殖民地捐款所附之條件、保守黨艾夫拉問曰、然則捐款者希望工程完畢之原意、不亦明顯乎、政府得勿詎取其款乎、海軍大臣答稱、現已收用之款、係前政府所收用、保守黨沙麥維爾向政府已接到捐款者之抗議否、海軍大臣答稱、此問題前已答覆云、(路透)

俄土通商談判

議定臨時通商辦法

二十七日倫敦電 蘇俄與土耳其談判多時、今始議定臨時通商辦法、以六個月為期、土耳其將於十二月間開始復以貨物輸往俄國、(路透)

美稅則案 爭潮糾紛益甚

常會恐難結束

二十七日華盛頓電 據此間富於觀察力者之目光、議會經短時間之休止後、即將於下星期初開始常會、稅則案爭潮、將為第一難題、此次特會專為此案而召集、乃非但不能結束此案、而反發生許多糾紛、農業各州之共和黨議員、大時希望特會能定救濟農民之良策、今以大失所望、故遂不得不行政治上作用、而成一團、參議員波拉氏在議會席上初有舉足輕重之勢、在胡佛總選舉運動時、介於共和黨及民主黨之間、現時關於農案已由輔助政府派一變而為政府政策之指摘者、其他議員與波拉氏同調者、亦殊不少、均有左右票數之實力、即如胡氏近來主張之興業計劃、在政府一方面之人員、莫不視為極有價值之創舉、但據觀察者所、則恐常會一經開始、西部農州必不肯低首下心、任胡氏之從容布置也、(國民)

美大飛機下墜

民房遭其焚壓

二十七日紐約電 美國近造之最大飛機福克下卅二號、今日下墜於長島之一民房上、當時起火、電線房屋被其壓毀不少、迨消防隊馳到、機身、及其下之民房、已成灰燼、駕司員及機師均先時下躍、略受微傷、美國在本星期內飛機下墜、壓毀房屋、已有三次之多、民衆對於航空大生危懼、(國民)

日經濟更新會 舉行盛大典禮

二十八日東京電 阪神實業家所創設之經濟更新會、昨日懇濱口首相井上藏相出席、勵行盛大之創立會、午餐會以會費一元五角之緊縮料理、以冷水代三鞭酒、祝兩大臣之健康、盡歡而散、(電通)

熊式輝

返滬後談話

本埠消息、熊式輝氏昨日下午四時許由京返滬、發表談話如左、(一)此次消滅馮軍在八萬以上、計逆軍死傷約三萬餘、俘虜兩萬餘、逃亡約三萬、繳獲槍械五萬三千餘枝、大砲迫擊砲四百餘門、機關槍二百餘挺、火車二百餘輛、鐵甲車二列、坦克車三輛、軍需品無算、現殘敵退往陝西、閻副司令已命十九二十兩路渡河截擊、根本消滅、為期不遠、反動派以馮軍為中心、馮軍主力擊破、以後任何反動派用武力反抗中央、破壞統一、實為不可能之事、(二)張發奎殘部退往廣西、勾結少數軍閥餘逆、為孤注之一擲、張部軍心離散、不能一戰、現廣東已出兵、廣東軍未忘張發奎在粵時所釀成之慘刼、此次對張作戰、實具必死之心、預計約一月之內張逆殘部即可完全消滅、(三)聞東北與赤俄作戰白俄向予同情反之中國反動派響應赤俄、牽制中央、不克出兵東北、以致赤俄得步進步、深入國境、姦淫擄掠、言之痛心、馮玉祥倡亂甘陝、張發奎竄擾湘桂、其罪不在石敬塘吳三桂之下、予深信現在中國之一般國民皆有民族思想、為虎作倀、此種認賊作父之叛逆、顧不待中央之討伐、而自歸消滅、此次中央討逆各軍雖直接與逆軍作戰、間接與赤俄作戰、(四)一個月以後、可完全肅清、再由國家全力對付赤俄、赤俄內部複雜、軍隊腐敗、東北問題不用外交、即用武力亦可解決云云、

賀耀組談話

明日離京赴鄭

本報南京電 記者二十八日訪賀耀組、詢前方最近戰況、賀答、隴海綫中央討逆軍前線已達陝州、刻仍在追擊中、不日可抵潼關、集中風陵渡黃河沿岸、準備截擊逆軍殘部、襄樊逆敵因正面失敗、益以中央討逆軍猛力攻擊、張維璽部已潰竄無蹤、西北軍事可告一段落、余此次來京任務、係因調度車輛、定三十日離京赴鄭、

陳調元來京

一星期內返濟

本報濟南電 蔣電招陳調元到京、面承機宜、陳二十七日夜十時偕參謀長趙經世由濟專車晉京、省府事交朱熙代拆代行、總指揮部事交郝國璽代理、陳預定一星期內返濟、

討逆軍會攻潼關

陝州逆軍已準備西竄

本報南京電 蔣主席以豫西逆敵、雖被我軍次第擊潰西竄、但仍未完全肅清、特令前方各軍、佈置總攻、直逼潼關、所有五路十一路及孫殿英馬鴻逵任應岐各部、統歸唐生智指揮、即日前進、陝州逆軍近有潰退模樣、中央討逆軍正分路由觀音堂前進追擊、

本報洛陽電 伊洛克復後、第一期作戰結束、第二期開始、晉軍加入戰綫、周玳已抵風陵渡、楊杰進駐新安、何成濬準備向潼關推進、

本報洛陽電 (一)我軍二十五六兩日會合晉軍、猛攻陝州、敵抗戰甚力、我徐師二十六晚從橋頭溝方面攻敵左側背、敵陣地動搖、紛紛潰退、徐師粟翔旅奮勇團擊、將敵第六師擊潰、俘團長二及營長以下官兵三千六百餘、敵退辛店、並固守陝縣、成犄角形勢、尚與我軍爭持中、(二)澠池西逆軍破壞鐵橋二、我工程隊已次第修復、王坡嶺附近山峒前被逆軍炸燬一部、我工兵星夜趕修、二十六日可通車、(三)我中山一二兩號鐵甲車隊連日梭巡隴海全路、並在前方保護工程隊修理橋樑鐵道、(四)據探報、逆軍以陝州為第一道防線、函谷關為二道防線、潼關為第三道防線、因連日作戰失利、陝州三面受敵、實難支持、決先退靈寶、固守函谷關、倘仍不保、再退潼關、(五)晉軍增兵八萬攻潼、斷敵歸路、(六)敵軍有一團譁變、要求宋哲元發餉不遂、二十五日全團官兵由陝縣開赴上陳莊、派員向我接洽投誠、該團官兵大半隸直魯豫籍、

本報南京電 周佛海二十八日接電告、鐵甲車第一大隊胡震部二十七日駕洛陽戰鬥車到達澠池、討逆軍抵觀音堂、逆軍退潼關、

本報洛陽電 何成濬二十七日晨對第五十四師魏益三部訓話、主張努力到底、各兵士感奮、

本報洛陽電 四十七四十八兩師已猛力出擊、徐源泉王金鈺親到澠池督率、

本報洛陽電 宋哲元連日迭電張維璽田金凱吉鴻昌、聲述此次在豫慘敗經過、囑張田荊紫關可守則守、如不能守則放棄、張維璽部回漢中、田金凱部回安康、

二路軍三路入陝

陝南各縣半月內可克復

本報襄陽電 (一)我軍分三路入陝、一由荊紫關攻商南、一循白河淅江進略洵陽安康、另以一部從竹溪攻平利、川軍更從漢中入陝、四面夾擊、陝南各縣半月內可克復、(二)楊虎城部在淅川破敵後、率部從白亭方面攻荊紫關、另以一支隊搜索內鄉一帶散兵、(三)南陽守備軍已全數出擊、敵全部退陝界、(四)鄂北方面連日俘獲逆軍官兵五六千名、現已於二十五日起解到信陽、分別遣置、(五)田金凱之殘部退至鄖西一帶山地、無法辦給養、士兵譁變潰散甚多、

本報南京電 劉峙二十六日電京云、(一)據楊司令虎城敬(二十四)電稱、職部孫及儒旅於本日拂曉向內鄉一帶逆敵李金田部施行猛攻、指日可將殲滅、現商州已被職聯合之舊部唐天璉顧世琛崔熊西進佔、擬將荊紫關攻下後、即星夜向商確進展、聯合友軍直搗西安、(二)據陳副軍長敬亥電稱、告家坪之敵為趙鳴林師及王俊傑部被我痛擊後、今晨紛向趙家店潰退、計傷亡敵官兵約七八百名、虜獲甚多、(三)據第二軍李參謀長敬戌電話報告稱、第六師三十五六兩師在石花街與逆敵張蕭璉部約二團激戰甚烈、於今日午前二時將敵擊潰、向房縣而退、是役傷亡敵官兵約八百餘、繳步槍約五百餘、馬百餘、其餘物品甚多、現該師協同十一師向前追擊、當不難殲滅、

龍雲出兵討逆

本報香港電 龍雲二十七覆軍校教育長林振雄電、奉讀馬電、義憤同深、此間已準備出兵、誓滅張逆、

蘇省三執委被捕

本報南京電 鎮江公安局二十八日奉令逮捕蘇省執委萬建時等三人、

蘇省建委會會議

本報鎮江電 蘇省建委會二十八日開第八次會議、主席鈕永建、討論擇要、(一)聘武同舉康瀚為本會參事、(二)陸于兩參事提議、請令京滬路局將鎮江南門旗站移設於相當地點、議決、移設於陽彭山左近、呈省政府咨鐵道部轉飭京滬局辦理、(三)于陸兩參事請添定延長鎮江江口車站至鎮江關口路線及實行籌款施工、議決、准呈省府咨鐵道部飭京滬局迅籌辦理、并飭工程處測勘計劃、以速進行、(四)工程處唐處長請於事業費內先提二千元購辦測繪儀器、照准、(五)工程處唐處長請加委第四股主任金選青為技正、技佐潘韻竹另有任用、遺缺擬委陳季忠補充、照准、

平報界工會 對俄會議

議決發三電

本報北平電 報界工會二十八日為俄事開會、議決發三電、即起草、二十九日拍發、大意如下、(一)致美總統胡佛、述俄軍入境、違背非戰公約、請本該約精神、主持正誼、遏阻強暴、(二)致中央、俄事萬急、外王蹉跎、致外交失敗、請迅謀解決、以保主權、(三)致張學良、將四閱月來苦戰衛國、表示佩慰、並請奮鬥到底、

高紀毅回津

談東北近事

本報天津電 高紀毅二十八日晨由遼回津、據談、東北防俄軍費已用五千萬、政費現省府每廳僅支五千元敷衍、尚難準期、又謂東北所扣車輛、除已交還外、尚有千餘輛、業與張學良商洽、擬以半數還各路、半數留東北、因東省新築各路、車輛多租自日本、租價極昂、近自邊境不靖、日方且不願租、故不得不留用、已電部請示云、

大連港大繁盛

中俄事件之賜

電通東京電 中俄紛爭以來、大連港頓呈之大繁昌狀、從前毫無生氣之大小船舶、從中日各口岸紛紛開來、

拉西門將抵津

本報天津電 拉西門伍連德等定二十九日到津、市政府訂西湖別墅四間招待、參觀程序候拉來商訂、

香港禁煙報告

本報香港電 港政府發表禁烟報告、謂根據一九二四年鴉片委員會報告、全港吸烟人數佔百分之二十五、其中婦女佔百分之一或二、每人鎗烟份量殊難估計、一、因戶口難確定、二、因私烟充斥、一九二四年銷烟額三五一五六零兩、一九二八年二四七三五二兩、可見銷額遞減、吸烟註冊之議、因吸烟者十二萬二千餘人來去無定、故難實行、

路透社香港電 香港政府發表香港吸食鴉片之公文、內謂就目下華人方面之輿論觀之、減少或終止香港需用鴉片之唯一方法、厥在減少或終止他處鴉片之出產、

平浦將增通車

本報天津電 北甯路局決配置三列車、供平浦間開行、定下月七日實行、以後平浦除星期外、逐日通車、

法使調駐日

▲短期內不離華

本報北平電 法使瑪泰爾調駐日大使、繼任者將為會任滬總領之威爾敦、法政府現正徵我同意、俟得復即發表、惟瑪最短期內尚不離華、

港督定期離任

路透香港電 港督金文泰調任海峽殖民地總督、茲定明年二月一日啓程赴任、

首都政聞

本報南京電 蘇省京市劃界會議迄無結果、二十八日由內政部呈行政院、附送省市兩方簽具意見、轉呈國府核辦、

本報南京電 交通部以中美無綫電舊合同、係從前局部機關與美訂立、條規定美在華有三十年特權、勢難承認、至中日無綫電合同因有借款關係、內容複雜、外部即將先行照會美使、洽商辦法、並與日本次第籌議解決、

本報南京電 劉書蕃呈交部、開辦郵政研究所、培植人才、發展郵政、交部二十八日指令、由郵政司會同郵政總局遴選專員、妥為籌備、

本報南京電 交部電政國際交涉委員會副委員長二席、應由外財兩部派員充任、現外部已派定條約委員會委員吳南如、財部派會計司長鄭萊為出席代表、即將成立、進行國際電政交涉、

雜電一束

本報南京電 許克祥升獨立第三師長、

本報濟南電 第五班點委李清林劉海如二十八日午前十時三刻由濟返京、

福建福州電 省府二十六日議決、由省庫補七元、分令全省各縣所附設萬鄉村農校及閱報所各五、交教育建設兩廳負責辦理、

日聯東京電 廣州市黨部所派遣之廣東少年團四十九名、於本日上午八時半乘丹復丸抵神戶、

扎蘭諾爾戰役中 韓光第殉國之經過

為國宣勞捨身取義

哈爾濱通信、俄軍侵襲扎滿詳情、因滿洲里海拉爾間電線被割、消息頗多阻滯、不甚明瞭、頃有自海拉爾來哈之某君、談述此次激戰情形頗詳、茲將某君所談誌次、

余(某君自稱)於本月廿一日自海拉爾起程、是時海拉爾已入極端恐慌狀態、大軍雲集、居民紛紛向各處逃避、此次俄軍襲擊我札滿、係自十七日晨起、開始向我軍攻擊、我軍為魚貫陣、而俄則用五路進攻、自札蘭諾爾滿洲里呼倫等處分兵向我軍包圍、我軍第十七旅即屯駐於扎蘭諾爾、當扎蘭諾爾正面被截擊時、俄軍共有五千餘人、機關槍大砲甚多、我軍第一道防線、已被攻破、我軍乃奮力抵禦、於當日午即奪回原陣地、詎知下午二時許、俄軍又來、天空并有大隊飛機為之擁護、於是復衝破我第一防線、而第二防線亦頓形緊張、斯時也、旅長韓光第氏已身先士卒、在炮火線上、親自指揮、而俄軍進迫益急、雙方肉搏、達四小時之久、俄軍死亡無算、而我軍亦因受迫太甚、頗有退意、蓋敵方槍械精良、有重砲五十餘門、我方槍械雖不弱、士氣亦頗奮勇、而重砲僅四門、故不能不稍却也、而韓旅長是時則對衆宣言曰、「今日正吾軍人為國宣勞之時、頭可斷、不可退、如有退者軍法從事、苟全軍覆沒、吾必以身殉」、此語一出、士氣頓振、故卒將原有陣地奪回、雙方成對峙形勢、當日晚俄軍雖又前來進攻、但不如早午兩次之猛烈、十八日午刻俄軍突用包圍式、步騎砲各兵不下萬人、同時由各路進攻、我軍乃陷於四面受敵之形勢、左衝右突均不得出、援軍又不至、故是役結果激戰至六小時之久、我軍遂被俄軍所圍、而全軍覆沒、逃出者僅千餘人、全旅共七千餘人、團長三人陣亡其二、其一受傷現在海拉爾病院、韓光第旅長則已戰死、且距海拉爾三十里之完工站、已被赤機炸燬、赤機前來海拉爾、只一瞬便達、當俄軍猛攻扎蘭諾爾時、滿洲里方面亦有赤軍五千餘來攻、我梁旅長親率士卒迎戰、結果將赤軍擊退、並突出俄陣地、不料十八日我軍十七旅覆沒、扎蘭諾爾被佔之耗傳來、梁旅長後路竟被截斷、軍心頗為搖動、嗣於十九日奉胡毓坤軍長令、梁旅長取道呼倫向海拉爾撤退、該軍即於二十日開始保護當地商民、一同徒步向海拉爾方面退却、但實力並未損失、目下我軍已均向海拉爾集中、以便圖謀反攻、胡毓坤氏則親在海座鎮、海拉爾前傳被佔之說、茲查不確、亦並未受騷擾、僅於余動身之前一日晚曾有俄機五架、來海示威、擲炸彈數枚、但皆未命中云、

溧匪首伏法

匪首八名梟首示衆
廳令通緝在逃匪首
匪黨縣長前午槍決

無錫通訊、溧陽縣城於二十日被刀匪佔據、不三日經駐錫獨立第四旅十二團團長王錫齋督率部隊前往痛剿克復、民政廳長繆斌並赴溧巡視災情、茲悉繆廳長抵溧後、於二十五日下午、忽據人密報、謂有刀匪餘孽、潛匿西門外某姓家、當經繆君商請王團長派兵前往按址逮捕、當場捕獲羅寬高殿英（又名定榮）等十二人、當夜由繆廳長王團長會同嚴加審訊、羅寬供稱三十五歲、担任匪黨中行動委員會政事部常務主席、又爲二十二日第二次侵擾徐舍之首領、高殿英上興埠人、供認係匪黨副總指揮、担任第一次襲擊徐舍之首領、餘匪亦供認隨衆抗敵官軍不諱、繆王據供後、即諭令將羅寬高殿英等八名梟首示衆、以寒匪胆、其餘四人、因屬嫌疑、暫押縣府聽候訊辦、民政廳近復通令各縣、飭屬一體嚴緝在逃溧陽刀匪僞警司令蔡漢餘（老五）僞參謀長周榮錦、僞縣長陸一勺、僞公安局長彭壽康等匪犯、獲案法辦、本邑孫縣長昨日已接奉前項電令、飭屬嚴緝、續聞匪黨僞縣長陸一勺、已於二十七日清晨就逮、即於上午十二時就地槍決、溧城自經王團長率隊克復後、孫旅長因所部行將移防、前曾電致王團長命其即日返錫、當時王團長因辦理溧陽一切軍事善後事宜、故遲遲未回、二十七日上午、王乃率同追擊砲隊機關槍連等由溧乘坐民船四艘、用汽船三艘、拖駛返錫、此次王團長在溧剿匪之時、俘獲戰利品甚多、計有匪黨司令部大旗一面、藍色綢質、上有白字又匪黨藍綾白字上書「甯」字之臂章多枚、雜色快槍五十餘支、大刀百餘柄、王團長回錫後、昨已電告孫旅長、又王團長所部第二營葉子春部全營士兵、現仍留溧鎮溧、其第三營之步兵兩連、已於前日開回常州原防、並聞當刀匪侵擾徐舍時、駐防宜興之水警第二區九隊三分隊長邑人張啓宇、曾率隊協助軍隊追擊刀匪、當時擊斃匪黨皖籍區總隊第一師第二旅僞旅長周立齋「此陽人縣立第二高小校長」一名、陳屍於徐舍省道第十一七號橋旁、後經軍士將屍埋入七坑中、

天津勞軍義務戲

▲售票得二萬四千一百七十六元

津訊、本市各界對俄外交後援會、昨日下午三時、舉行例會、各委員均出席、由劉不同主席、開會後、首先報告、一、義務戲三日、售票數目、池票共售洋一萬五千八百十六元、二、廂票共售八千二百八十元、三、北平代表旅費共費洋八百七十二元八毛九分、四、賽馬會共捐洋二千五百六十五元五角、五、庶務科雜支五百五十餘元、六、汽車費二百九十元、七、各藝員開銷五千五百二十九元、報告畢、旋即討論事項、一、義務戲賬目、應何時宣布結束案、議決各種賬目、於下星期一前結束清楚、星期二登報公布、二、應購置何種物品以備前往慰勞案、議決、一、絨背心二千套、每套洋三元、二、手套二百付、每付三毛、三、毛巾二萬條每條一毛、四、餅乾一千元、五、旅費千元、六、慰勞旗二十五元、七、宣傳品二百元、八、紀念章一千元、三、慰勞品應如何購置案、議決、一、登報投標購置、二、投標章程由文書科草擬、三、由庶務科登報、四、各項投標保證金規定擬表一百元、毛巾五十元、紀念章四十元、五、餅干由庶務科負責購辦、六、紀念章慰勞旗式樣由李浩負責擬製、七、開標日期定於本月二十八日、八、股標詳章不登報、貼在本會備查、四、宣傳品應如何預備案、議決由宣傳科辦理、五、應如何徵集慰勞品案、議決登大公報庸報二、函請公安局特別一二三區代爲通知各街閭鄰長及商號、如有慰勞品、送交各區署彙交本會、租界內住戶及商號、直接送交本會、六、議決原任各執委機關各派一人、市黨部多派一人、共二十人、組織慰勞隊七、北平市政府、警備司令部、憲兵司令部、公安局等機關、應去函致謝案、議決通過、以上各案討論畢、時已五時三十分遂閉會云、

閩省各機關預算確定

歲入一千一百七十萬餘元
歲出千三百七十一萬餘元

福州訊、預算委員會成立後、經開大會三次審查會五次、業將各案彙本府各廳院會、並各附屬機關十八年度預算、詳愼審核、提要列表、計本省十八年度歲入總額爲一千一百七十萬零三千七百四十九元、歲出爲一千三百六十五萬五千六百一十九元、收支不敷計一百九十五萬一千八百七十元、此項短額擬請舉行公債以資因應、又表內所列如民政廳全省水上公安局、福州市公安局、省防軍第一團（前郭鳳鳴部）、國術分館、各縣教育局、西湖公園等經費、暨司法費、建設費、教育費、擬請令飭各該機關照審定額數、重新編製預算、呈送省府核定、此外烈士遺族補助費、文警官卹賞、應照國府規定、移財政特派員署辦理、其已領之數、由財政廳向特派員署請予撥還、至新預算何日實施、應請省府核定通飭遵行、又本年度預算因時日匆促、諸未完備、十九年預算、擬請由明年二月開始編製、免致臨時周章、會具文省府鑑核、經提出第六十三次政務會議議決、十八年度地方歲入歲出預算、照准公布、收支不敷之款、令財廳酌量情形另籌抵補辦法、提會決定、至本年度預算應自七月起實施、惟十八年十二月以前、餘已經議決准照新預算開支外、均應照十七年度開支、照十八年度預算、應領譯費如不足額、（其數目可作未領之項、）列入下半年度預備費、以附預算原則、十九年度預算、並應由明年二月起、召集委員會開始編制、又司法經費、本年度法收入六萬元、既編列地方收入、其司法費支出、應本增爲七十四萬五千八百零八元、地方歲出總額應爲一千三百一十六萬一千七百餘元、照辦、茲將歲入歲出項詳列於下、

○……○歲入項下○……○

一、田賦二六五七五三四、二、契稅九五一二〇〇〇、三、屠宰稅八二三三八、四、牙稅二四五四六九、五、賈捐二九六五九二、六、鋪捐一二六一六〇、七、當稅一六三五六、八、爐稅一〇六一八、九、雜租六三四七、十、雜捐稅二九六二三六、十一、鹽附稅一七五六三八〇、十二、建設廳直接收入六〇五六二二、十三、公路公債二〇〇〇〇〇、十四、各公安局直接收入九〇二九四一、十五、司法收入六〇〇〇〇、十六、財政廳雜收五〇〇〇〇、十七、中央補助費九〇〇〇〇〇、共計一一七五三七四九、

○……○歲出項下○……○

一、黨務費六〇〇〇〇〇、二、政務費一八六五七九四、三、省防費一一五九五四〇、四、公安局費一六八八三四三、五、司法費六八五八〇八、六、財務費六九〇〇八五、七、教育費一五四九〇〇〇、八、建設費三〇五一三二六、九、救恤費一五四七五一、十、其他什費四〇四七二、十一、償還債款費六一七五〇〇、十二、財務整理費一五〇〇〇〇、十三、臨時費一四〇〇〇〇〇、共計一三六五五六一九、

訓政時期之農礦工作

蕭次長在中央廣播電台報告

中農礦部政務次長蕭瑜頃在中央播無線電告講演訓政時期之農礦工作、原詞錄下、

今天講演的題目是『訓政時期之農礦工作』、這個題目內容是很繁複的、講演的程序、先講農礦工作全部的節目、次之再就工作節目、逐項或擇要加以說明、又次之、提出幾個比較特殊的問題、加以分析與討論、

○……○農政○……○

因爲要講訓政時期農礦工作的全部、所以祇能先講工作的節目、又因爲工作節目非常繁多、所以祇能簡單地先說題文、農礦部在訓政時期的工作、已經分年別類、訂立了一個草案、其中分爲農政林政礦政三大類、第一屬於農政類的、約計有一百三十六項、如頒行租佃法、頒行業佃糾紛仲裁法、頒行農會條例、擬訂農產獎勵條例、擬定個佃農保障條例、擬訂各種農民合作社法規、擬訂各項漁業法規、擬訂獸疫預防條例及獸疫檢查條例、制定全國農業及農產物統計調查報告規則、制定種子交換章程制定植物病虫害防除章程、擬訂各項墾殖法規擬訂農業倉庫法規擬訂農業保險法規、擬訂農具減稅條例、擬訂農具製造獎勵條例、擬訂新村組織條例、擬訂農民工假法規擬訂限制食糧消費條例、擬價耕地整理法規、擬訂私立種畜場獎勵條例、調查中外優良品種、調查中外種植方法、調查各種植物病虫害狀況、調查各地水旱原因及灌溉、排水情形、調查中外農具種類、調查中外人造肥料及輸入、調查各省農事試驗場狀況、調查國有荒地狀況、調查公有私有荒地、調查各地墾務狀況、調查中外墾殖方法、調查各省市縣耕地面積及其狀況、調查農產品進出口數量、調查各地農產物儲藏情形、調查各地農產物運輸情形、調查各地僱農工價、調查各省農地地價、調查各地農民每戶耕田畝數及其人口、調查各地農民佃戶數及佃僱數目、調查農民之經濟狀況及繳租額數、調查農民生活狀況、及所有土地情形、調查失業農民、調查各地農村自治情形、調查各地農民舊有團體組織情形、調查各地漁業狀況、調查外國漁業狀況、調查中外種畜情形、調查各地獸疫及其狀況、調查全國農業調查報告全國農產各種關本年度農業及漁牧進出口數量表、漁業畜牧業之狀況、及其產物之數量與價格、征集情形、派員考查各國農墾價漁牧等業情形、設立土壤調查局、設立漁業基本調查所、調查海洋漁場及生物、編製農業產物及漁牧等項統計、編製農業及漁牧進出口統計、編製農民經濟教育組織等狀況統計、設立農業統計局增設各處農產物檢查所、督促各省設種子交易所、設立中央農事試驗場及特種農作物試驗場、督促各省籌設及整頓水利局、設立中央模範農業推廣區、設立農具製造所、徵集中外農產物標本、籌備農產物展覽會、設立農產評委員會、提倡農產製造、推行灌溉排水最新方法、設立入造肥料製造所、設立農業傳習所、設立中央及各省市縣食糧管理局、設立農產品對外貿易管理局、設立中央農產品估價局、實施農業保險、設立農業倉庫、實行耕地整理、舉行農業會議、設立中央墾殖委員會劃分墾區設立各墾區墾殖局測量墾殖區域、設立墾務學校、呈請設立墾殖銀行並發行墾殖公債、實行移民殖邊、整理大規模墾殖事業、興辦大規模國家墾殖事業、設立各墾區內運輸局、考查新墾各地之成績並督促進行、整理國立各種畜場、推設種畜場、設立中央昆虫局、設立中央蠶業局、設立中央模範水產試驗場、推設水產試驗場、督設暴風警告所、設立漁業保護管理局、設立獸疫檢查所、設立畜牧傳習所、設立漁業技術傳習所、設立獸疫血清製造所推設獸醫傳習所、設立種魚場、登記私家種畜、設立水產品及畜產品陳列館、籌設水產品及畜產品比賽會、開闢漁港、設立模範新村並推設各地新村、取締不良、舊有農民團體、促進農民團體組織、協助各地農村自治事業、設立農合作訓練學校、督設農民合作社、編印農業淺說、舉辦農民識字運動、促辦農村師範、設置縣農業指導員實行農業推廣協助各地設立農村醫藥局、舉行農村衛生講演及展覽促設農餘補習學校促立鄉村圖書館、推設各地農村婦女職業學校、改良農民住宅及溝渠、提倡農民正當娛樂、倡設農民公共娛樂場、規定保護農辦法、倡辦農民通俗報、及推設各地農村閱報社、舉行農民通俗講演、擬定救濟失業農民辦法、籌訂實施減租辦法、獎勵農民購置田產、設立農民銀行、提倡農村電氣事業、考查農村設施成績、以上都是關於農政方面在訓政時期應努力的重要工作事項、至於各年度各事項的分配、此處不必瑣述了、

○……○林政○……○

第二、屬於林政類的、約計有六六項、如擬定造林及林產製造獎勵法及其施行細則、擬定強制造林條例、擬定林業技術人員任免及保障條例、擬定森林防火條例、擬定林業火災保險條例、擬定林工保護條例、擬定造林考成條例、擬定森林法施行細則、制定狩獵施行細則、制定森林警察編制及服務細則、制定國有林地整理規則、制定保安林委員會規則、調查東南各省木林及其他林產、調查東北各省木林及其他林產、調查西北各省木林及其他林產、調查西南各省木林及其他林產、調查中部各省本林及其他林產、調查測繪全國林地及森林、各國林業、派員考查各國林政、督促各省、設立林務局、調查各地林產製造及銷費情形、調查全國森林工商業並計劃指導、完成第一期全國木林及其他林產調查事宜、調查森林工業國際貿易狀態、彙集各省林業調查報告、編製全國荒山統計、辦理各省林務局、整理私有林、並督促私有林調查統計、完成林產及森林分佈統計等圖表、徵集全國木材標本、通令各省擬具全省造林計劃、督促各省設立中山林、通令各省設立森林警察、規定全國保安林區域、整理國有林場、提倡並推行林業合作社、編印森林淺說、編印森林叢書、推廣森林教育、繪製各種森林及林產分佈地圖、舉行全國林產品評會、計劃首都國道植樹、成立中央模範林區、擴充中央模範林區、並定爲風景林、增設各地風景林、創設中央林產陳列館、擴充中央林產陳列館、創設中央林業試驗場、擴充中央林業試驗場、並舉行大規森林業試驗場、完成中央林業試驗場、各種設備、督促各省設立林業試驗場、創設中央林學研究所、擴充中央林學研究所、並注重林產製造、完成中央林學研究所各種設備、整理東三省國有林、繼續整理東三省國有林、並籌設第一國有林區、成立第一國有林區林務局、就第一國有林區內設立國有模範伐木造材廠、增闢國有模範伐木造材廠、整理西北國有林、並籌設第二國有林區、成立第二國有林區林務局、整理西南國有林、以便籌設第三國有林區、成立第三國有林務局區、整理南部國有林、並籌設第四國有林區、成立第四國有林區、整理中部國有林、並籌設第五國有林區、建築國有省有各林區內林道運材水渠及輕便鐵道、整理全國森林公司、整理全國學校林及寺廟林、完成全國官私林地及森林第一期整理計劃、籌備全國山林施業案具體計劃、以上都係關係於林政方面在訓政時期應努力的重要工作事項、

○……○鑛政○……○

第三、屬於鑛政類的、約計有六十七項、如擬定鑛法及施行細則、擬定鑛業註冊法及施行細則、擬定鑛工待遇條例、制定鑛業警察規則、擬定鑛場警衛組織章程、制定煤鑛暴發預防規則、制定鈎虫病預防規則、制定鑛山測繪師特許章程、制定鑛產化驗請求規則、規定特種需要鑛產免稅辦法、規定進出口鑛產保護辦法、規定鑛業保息辦法、規定鑛產、運輸辦法、規定鑛產運費減輕特許辦法、調查全國鑛狀況、調查全國鑛工狀況、調查近年各種鑛產之額、調查各種鑛產對內對外之銷場、調查近年各種鑛砂出口量、調查近年金屬製造品進口量、調查以前官辦鑛業之利弊、調查中國沿海岸各有地質、調查東北西北各邊地地質、並完成全國地質圖、調查鑛業權者實在資本、編製鑛產量統計、編製鑛稅統計、編製公營鑛業資本統計、編製私營鑛業資本統計、編製鑛區統計、編製鑛工統計、編製鑛業輸入輸出統計、編製外人鑛業投資統計、編製各地鑛產價格統計、召集鑛政鑛業會議、造就鑛業人才、獎勵鑛業發明、清理鑛務交涉、結束鑛業糾紛、舉行鑛業考成、清理鑛稅、清理圖地不符之鑛區、整理註冊、撥發鑛照、取締不自管鑛、而藉鑛權牟利者、清理增加鑛業公股、整理鑛廠辦理不善者、整理鑛廠虧損甚鉅者、整理鑛廠因故輟業者、分派鑛務監察官、勵行鑛業警察規則、及其他關於鑛業監理之各項法規、籌設推行鑛產公賣機關、籌發鑛業公債、補救公私各鑛資金、調劑公私鑛業金融、籌設鑛業指導及分所、籌設鑛業需用機械製造工廠、及介紹所、籌設採鑛工程處、籌設鑛業圖書館、籌設鑛產化驗所、籌設全國國產陳列所、劃分鑛帶區域、勘定今後鑛營鑛業之區域、籌備及開辦國營煤鐵事業、籌備及開辦國營銅鑛、籌備及開辦國營煤油鑛、籌備及開辦國營特種鑛業、以上都是屬於鑛政方面在訓政時期應努力的重要事項、

訓政時期之農礦工作、比較重大的、必要在訓政時期務力完成的、照上面所列舉、農政林政礦政三方面、共計有一百六十九項、這一百六十九項中、有已經舉行的、有正在舉行的、有正待舉行的、根本原則都是遵照總理遺教計劃入手辦法、總理說知難行易、又說做事重在計劃云云、訓政時期之農礦工作、已經知道有這樣一個計劃了、今後繼續不斷的努力、就在將這些計劃、全部見諸實行、（完）

上海搬場公司
首創第一

搬夫四名不取分文
車租每小時四元
第一站大世界西首
第二站河南路橋堍
第三站東百老匯路
電話中一八九三　八一三七七　六一三九四
搬運傢俱嫁妝行李
成績最好

導淮委會新聘顧問工程師

德國水利專家方修斯

甯訊、導淮委員會、近聘請德國人方修斯爲顧問工程師、聞已就職、記者昨訪該會工務處、據處中人員所談云、本會因導淮關係、數省民生利害、特聘請德國著名水利專家方修斯教授、來華充作本會顧問工程師、其職務爲勘查淮黃要害地方、及審定導淮計劃、已於十一月二十日到京就職、日內卽偕工務處長赴淮陰考察、並審擇工程計劃、查方氏現任漢諾勿工科大學水功教授、曾主任德國愛爾貝及柏林間哈佛河各工事並海軍海港及雅德河口工程、又訂由漢諾勿至柏林米蘭運渠計劃及哈爾愛非爾等處谷坊計劃、均經實施、近復新設水功試驗場於漢諾勿大學、除柏林試驗場外、當推爲世界之最大者、其最新著述、有水道交通工程學及基礎工學二部、或散見於其他德國工程雜說中云、

山東各界籌備慰勞

組織籌備委會

濟南快訊云、今（二十四）上午十時、省整委會召集濟南各機關、各學校、各團體、各報館代表、在該會常委辦公室開山東各界慰勞討逆對俄將士籌備會議、出席者爲省整委會、省政府、省農民協會等卅餘機關代表、主席省整委會張金鑑、一、開會如儀、二、主席報告、略謂、自西北戰事發生以後、至今多日、前方將士在沙場馳驅、奮勇應戰、辛苦萬狀、犧牲流血的革命精神、實可感佩、我們在後方的人、對前方將士、這種犧牲精神、在欽佩之餘、應當設法作精神上和物質上之慰勞、以鼓勵士氣、而振軍心、所以特召集各位代表來共同討論進行方法、至於濟南市、前曾召集慰勞東北將士籌備會、雖開數次、無甚結果、現在我們可以將此會擴大規模、合併進行、亦較適宜、並且爲擴大舉行此會之規模起見、擬特約平津滬等處著名角色、梅蘭芳、尚小雲及青島濟南各著名票友來濟演戲籌款、預定演戲九天、前三天爲青島各票友表演、次三天爲梅蘭芳表演、再次三天爲尚小雲表演、大概九天可籌款三萬餘元、然後再分派赴前敵慰勞各軍、此種計劃、如何進行、尚待討論云、討論事項、（一）本會名稱如何規定案、決議擴大範圍、定名山東各界慰勞討逆對俄前敵將士籌備委員會、（二）籌備委員人數如何規定案、決議推十五人組織之、（三）各委員人選如何規定案、決議、由主席提出候選名單十七人、表決十五人、結果爲省整委會、省政府、市黨部、市政府、四十六師政訓處、討逆總指揮部、省總工會、市公安局、市社會局、民政廳、教育廳及孫小齡楊珠山劉宇民新聞記者聯合會等機關、與個人當選爲籌備委員、選舉完畢、當卽散會、

又訊、同日（念四）正午十二時、山東各界慰勞討逆對俄前敵將士籌備委員會、在省整委會常委辦公室舉行第一次會議、出席者有省整委會、市政府、省政府、市整會、四十六師政訓處、總指揮部、省總工會、市公安局、市社會局、民政廳、教育廳、孫筱齡楊珠山劉宇民新聞記者聯合會等十五代表、由省整委會張金鑑主席、開會如儀、討論事項、一、常委人數如何規定案、決議、設主任委員一人、由省整委會宣傳部長担任之、秘書一人、由主任委員聘任之、二、本會內部組織及負責人如何規定案、決議如下、甲總務部、一、部長由省整委會担任之、二、文書股、由省整委會担任之、三、會計股、由省整委會担任、四、庶務股、由省總工會担任、（乙）、遊藝部、一、部長由孫筱齡担任、二、副部長由鄭禾亭担任、三、表演股、由劉宇民担任、（四）、招待股、由楊珠山担任、五、佈置股、由陸體乾担任、丙、募集部、一、部長由市政府担任、二、募集隊、由教育廳組織之、三、保管股、由省整會負責、四、售品股、由民政廳担任、丁、交際部、一、部長由四十六師政訓處担任、二、[illegible]察隊由市公安局担任、售票股、由市公安局担任之、戊、宣傳部、一、部長市整委會、二、編輯股新聞記者聯合會、三、講演股市社會局、三、本會辦公地點如何規定案、決議設在省整委會宣傳部、四、辦公時間如何規定案、決議自本月十五日起、每日上午九時至十一時、下午二時至四時、爲辦公時間、五、臨時辦公費如何籌措案、決議由本會函省政府暫借若干元、六、本會第二次會議於二十五日下午二時舉行、七、散會、

建委會利農政策

▲常錫組灌溉會

無錫通訊、建設委員會以爲本所經營之電氣水利、其主要之二大事業、該會以農民對於農田灌溉、不知利用科學方法、以致每遇旱澇、不能救濟、謀補救計、特組織第一灌溉區委員會、暫以武進無錫兩縣境爲範圍、專司指導改良農田灌溉、已由建委會委任該會水利處技正邑人兪亨元、電氣處科長張百綱、太湖流域水利委員會秘書長邑人孫輔世設計委員江上達等爲常務委員、於上月底在常州開成立大會、擬具組織大綱、呈報建委會備案、並請發給鈐記啓用、該項鈐記、業已頒到、昨日特由孫輔世來錫在劉撫院成廠總辦事處召集第二次會議、議決、一、設總事務所於常州舊鹽橋、分事務所於本城劉撫院、二、公函通知武進無錫兩邑各機關查照、並登報通知、三、就已辦有成績之電力灌溉、彙編成冊、送各處、以資宣傳、俾農民明瞭、電力灌溉之利益、四、錫邑組灌溉指導所、在常州方面、以便就近指導、以于瑾懷爲事務主任、吳新炳譚友岑爲工程正副主任、無錫方面以朱治倫爲事務主任、太湖水利委會技正兆秉權爲工務主任、一俟籌備就緒、卽定期招待外界開茶話會、

雪堰橋肉票無蹤跡

無錫通訊、錫常交界之雪堰橋鎮、於二十日被湖匪到鎮洗劫、擄去居民男女二十八人、嗣後放還肉票薛大榮等二十三人、其餘秦全根秦桊昌父子及王燦明與吳宗孫之母吳氏暨吳阿銘等九人、則管押匪船中勒贖、前日秦等各家屬、當卽派人雇船前往太湖中三山麓附近與匪接洽贖票辦法、詎等候兩天、迄未見匪蹤、致無從接洽、業於昨晚[illegible]返錫、各家屬以匪蹤杳然、接洽無着、肉票生死不明、焦急異常、是晚該鎮放還之肉票薛大榮、（卽薛南榮）忽接得由郵局寄來湖匪匪名信一封、（信係自南潯寄發、）函中略謂速卽前往南潯北面八里許接洽云云、薛大榮接函後、當卽轉告被綁家屬、當夜各家屬立卽雇舟向南潯方面出發、

無錫鄉婦一胎三子

無錫通訊、縣屬懷上市張涇橋鎮附近浦家地方鄉民浦搏九之妻范氏、於本年春間懷孕、腹大異常、迄今已十個月滿足、前日傍晚七時許、范氏忽腹痛[illegible]、當由浦搏九雇穩婆到家守生、詎果先後連產三子、該三嬰兒身體甚肥、態度活潑、惟第二次產下之嬰兒、面貌甚異、兩耳甚圓、手指頗長、一時轟動隣里、先後往觀者接踵、

壽縣匪已肅清

蚌埠通信、討逆軍第十三路新編第十七師孫光前部、上月由德州移防入皖、到蚌駐紮未久、卽奉該路軍總指揮石友三命、調防壽州、負責剿匪、孫師抵壽、卽派四十九旅部隊、下鄉剿匪、半月以來、分頭痛擊、股匪四匿、近巳完全肅清、石友三特將該師調回懷遠蚌埠、駐防師部及四十九旅九十七八兩團、日前完全開駐懷遠、直屬部隊之特務炮兵工兵騎兵[illegible]營連、昨巳開回蚌埠、分駐蚌山南新營房、師長孫光前、於廿四日上午十一時、由懷遠來蚌、向總部報告在孫剿匪之經過、並移防情形、卽棲駐華昌街大東旅社、日內壽邑懷遠、該師移防後、卽州所遺防地、將由駐防六安之陸軍獨立第一旅陳權漢部塡駐云、

無錫市政籌備處

無錫通訊、本邑市政籌備處、於昨日（二十七）開第十八次處務會議、孫祖基主席、行禮如儀、議決要案如下、一、議決、凡房屋內部粉刷小修理、槪免領照、二、議決、組織拓寬道路設計委員會、推舉江應麟高踐四姚滌新陳子寬錢孫卿江祖岷等六人爲委員、三、議決、修正通過工務科擬訂管理及出售城磚規則、四、議決、撥款建築公廁、交社會工務財政三科會同辦理、五、議決、籌備十二月十五日全市衛生運動大會、六、議決、將公園內原有網球場、改建兒童游戲場、議畢散會、

民廳委到通視警務

南通通訊、民政廳第三科科員方本善、奉廳令來江北各縣視察警務、日前由鎭出發、先至江都東台如皐視察、今九時由如皐乘汽車來通、寓有斐館、卽將往縣局及各區視察、三四日後卽將赴海云、

揚州各界會議冬防

揚州通訊、駐揚獨立第十三旅徐旅長、於昨（二十五）在司令部召集冬防會議、計出席徐旅長、魏參謀長、徐代理副官長、何稽查處長、縣執委會代表曹汝霈、縣府代表韓文鑄、公安局代表魏傳文、商會代表戴靜山、商團代表黃錦章、及紹私局代表等十餘人、討論冬防問題、決議、一、設聯合辦事處於三義閣、二、由出席各機關推派一人、或二人爲委員、並由各委員中互推一人爲委員長、三、在辦事處未成立以前、往部辦公、四、經費由縣府查照成案、發給開支、五、刊發鈐記、並製定符號以便辦公、而資識別、六、調查駐地兵力、組織巡査隊云、

嘉滬汽車下月通行

嘉定通訊、縣建設局嘉寶縣道工程、巳全部完竣、呈由建設廳派委員徐琳、於二十七日到嘉驗收、翌晨建設局長邱錫爵、縣政府第二科長潘昌豫、陪同前往察視、該路起點、現正圈用沈姓地一畝五分、興建車站、東段越界至入寶山界、接滬太汽車路、巳與滬太公司、訂定承辦通車契約、定下月十六日、開行自嘉定至上海汽車、

嘉定保衛團打靶

嘉定通訊、本城第一區保衛團代理團長高寶琛、呈准縣政府、於二十八日舉行團員第二次打靶、由縣府先期布告、以免民衆驚疑、是日上午九時、高代團長會同教練吳源溥、督率團員、在城中奎山公園東南曠野、實彈射擊、多能命中、至下午四時止、

滬保衛團在崑被扣

崑山通訊、陳墓人李根林、前日在鄉被湖匪綁去、經匪首令匪將肉票移至上海匪窟、途經淞滬保衛團第一團十一隊防地內、被該團隊士查獲、當場獲匪二名、肉票李根林等四名、據肉票李根林、供稱二十六日下午約匪在陳墓附近周莊交款、該團團長李英石、卽令十一隊長轉令隊士帶同肉票、於二十六日由滬來崑、轉乘六通輪至陳墓、該隊長奉命後、卽令班長陳章棣、率領便衣隊士十二人、攜帶盒子炮十五枝、及肉票陳根林、至陳墓後、卽至商團公安分駐所、請求協助、經該處公安分駐所巡官錢鈺商團保衛團等、見該隊士並無正式公文、且十三人身帶槍十五枝、殊覺可疑、當卽議決暫行將該隊士扣留、一面派警及商團等、至卽所約地點守候、至二十七日晨、杳無音信、旋將隊士十三人送請冬防辦事處核辦、陳墓商團、後派徐文明至滬、向在該團查詢、據該團辦事人稱、確有其事、二十八日派員來崑證明云、

崑山兩綁匪歸案

崑山通信、綁匪范木林趙相生、前在縣屬巴城鄉木家埭、綁去農民陳祓卿、經嘉定縣政府緝獲、本邑吳縣長得悉、備文令偵緝隊長韓雲波前往迎提、韓卽率同探員於二十七日、將兩匪迎提回崑、先送公安局暫押、候縣府定期鞫訊、

奉賢警隊抄得匪函

奉賢通信、縣警察中隊長丁智炎、前在唐家壩康家村、一次搜查時、在其宅前荒塲上、拾獲共黨匪首致康匪函一件、內有汝不幸巳被兇惡之警隊拿去、吾們必有最後之報復、現在你的兒子、巳經領出撫養、可以放心等語、丁隊長以此信似有恐嚇性質、特於隔昨呈縣監禁、并以其女康寶供稱、盒子砲共有六數、今只抄出一桿、故昨又派警前去、詳密搜抄、以期起獲、

黨務

總理遺囑

余致力國民革命凡四十年其目的在求中國之自由平等積四十年之經驗深知欲達到此目的必須喚起民衆及聯合世界上以平等待我之民族共同奮鬥現在革命尚未成功凡我同志務須依照余所著建國方略建國大綱三民主義及第一次全國代表大會宣言繼續努力以求貫徹最近主張開國民會議及廢除不平等條約尤須於最短期間促其實現是所至囑

浙省黨部電請中央 佈赤俄暴行於世界 並添派大軍赴邊防禦

—第六十五次執委會議決—

呈請中央修正官電收費及限制辦法
通過徵求預備黨員計劃及實施步驟
及縣黨部工作人員抽調訓練班計劃

浙江省執行委員會、於（念七日）上午九時開第六十五次執委會議、出席者葉溯中、項定榮、張強、朱家驊、李超英、鄭炳庚、列席者方青儒、主席葉溯中、紀錄陳貽蓀、主席恭讀 總理遺囑、主席報告、一、陳希豪同志因事請假、馬文車、許紹棣二同志因病請假、二、出席執委六人、列席候補執委一人、未到執委以方青儒同志臨時補充、有臨時表決權、

討論事項

一、訓練部提稱、修訂「浙江省縣以下各級工會暫行章程」業經第二十次部務會議通過、當否該請議案、決議、交法規表冊委員會審查、二、祕書處提稱、呈請中央轉飭交通部修正官軍電報收費及限制辦法、對於各市縣黨部持用省黨部印紙拍發之電、應列入一等案、決議、呈請中央、三、慈谿縣執委會呈、請轉函省府規定非黨員不得應試縣長考試案、決議、函省政府於考試縣長時應側重黨員、

▲臨時提案

一、朱委員家驊、李委員超英、葉委員溯中報告、奉交審查「中國國民黨浙江省執行委員會徵求預備黨員計劃及實施步驟」、茲附具審查意見及修正草案、請核議案、決議、照審查意見通過、二、葉委員溯中、張委員強、項委員定榮報告奉交審查「浙江省各縣縣黨部（或直屬區黨部）執行委員及工作人員抽調訓練班計劃綱要」、茲經審查完竣、附具意見、並擬將原綱要改稱為浙江省各縣縣黨部（或直屬區黨部）執監委員及工作人員抽調訓練班計劃綱要、是否有當、請公決案、決議、照審查意見通過、三、宣傳部提稱、自中東路事件發生、蘇俄即驅赤軍脅我邊境、我方為尊重非戰公約、維持世界和平起見、迭派代表、進行交涉、冀其覺悟、詎蘇俄不自悛悔、反以我方為可欺、拒絕交涉、添派重兵、既先後侵凌我同江富錦、復相繼攻陷我滿洲里、扎蘭諾爾等地、近又將因避砲火逃藏煤礦中之數千華工同時用水淹斃、尤屬慘無人道、應電請中央向世界各國宣佈赤俄暴行、並添派大軍赴邊防禦、是否有當、請公決案、決議、通過、四、訓練部提稱、據省婦女會呈、以經費不敷、請求增加預算、以利工作進行等情、應否照准、請核議案、決議、交財務委員會、

蘇省黨部 第二十二次監委會

蘇省監委會、二十五日舉行第二十二次委員會議、出席者周紹成、段木貞、武傑岑、主席周紹成、討論事項、一、李壽雍委員因出洋在即、呈請轉呈中央准予辭去江蘇省監察委員職務案、議決、轉呈中央、二、省執委會函、為無錫黨員強化民袁玉祥楊敏栽等僞造訓令、盜用印信一案、業經派員調查屬實、請予議處案、議決、強化民袁玉祥楊敏栽張銘各予以開除黨籍處分、沈濟之孫中一各開除黨籍三年、三、溧水監委遵令補來呈、請開除王鷲黨籍之決定書、發交審查完畢、認該員庇縱土劣屬實、應如何處分請公決案、議決、王鷲予以開除黨籍一年處分、四、當熟監委會呈、為該縣監委胡劍心妄登廣告、否認該會會議、違背黨紀、請予嚴懲案、議決、存、五、略、六、省執委會函為杜寶善杜祥興行為腐化、不明黨義一案、經調查屬實、請予議處等由、附具意見、發交審查完竣、請討論案、議決、杜寶善開除黨籍、杜祥興予以嚴重警告、七、武進監委會呈為據控該縣黨員蔣同曚混登記、請予開除黨籍等情、旋據蔣同辯稱被誣、又蔣同入黨原介紹人虞敬懷、暨該縣黨員張志凌等來呈亦為證明忠實、應如何處理案、議決、免予置議、八、金壇縣代表大會呈為該縣黨員張炳元、袁憲章勾結土劣、濫發傳單、誣陷忠實同志、違抗命令、請予開除黨籍等情、旋據張炳元申辯前來、經發交審查完畢、附具意見、請公決案、議決、照審查意見辦理、九、金壇縣代表大會檢舉該縣執委雷霖勾結土劣阻撓縣代表大會擅離職守、誣陷忠實同志、請予撤職查辦、幷開除黨籍三年等情、經發交審查完竣、請討論案議決、照審查意見辦理、十、稽核科報告蘇省農協整委會六七八九月份、省工整委會六七八九月份省商整委會九月份收支賬目、均經稽核、數目尚屬無誤、應准予存查案、議決准予存查、十一、稽核科報告、本省黨部九十月份收支賬目、經稽核無訛、應呈報中央核銷案、議決、呈報中央、十二、江陰縣監委會呈來前該縣商協會賬冊、經發交審核完畢、附具意見、請討論案、議決、照稽核意見辦理、十四、無錫監委會呈送該縣調驗公務員委員會組織條例、經召集當地政府會議通過、請予備案案、議決、准予備案、十五、省執委會函請議處崐山反動集團徵光社份子等由、業付審查、附具意見、請討論案、議決、咨、

蘇省執委會 解散溧陽縣黨部

全體執監委員撤職聽候查辦
丹陽縣長擅捕黨委再質省府

—第六十五次執委會議決—

蘇省執委會於（十一月念六日）下午二時開第六十五次委員會、出席委員祁錫勇、周傑人、葛建時、倪弼、朱堅白、汪寶瑄、列席者王建今、周厚鈞、周紹成、左其鵬、段木貞、主席周傑人、紀錄呂根昌、開會如儀、

甲、報告事項、一、中央祕書處函復、據呈轉請制止英人在西藏擅築鐵路一案、經奉批交王委員正廷照辦、二、太湖流域水利委員會函復、准函以據江陰縣執委會呈、請咨商該會派員前往該縣辦理各鄉圩田興修水利議決照轉查照核辦一案、已由該會派員先往查勘、俾便設計整理、請查照幷希轉行該縣黨部知照接洽、（照轉知）

乙、討論事項

一、省監委會咨、為准函以查得反動份子梁輔丞張宗甲許聞天等組織各縣市黨部聯合辦事處、詆毀中央、宣傳反動、除已函省府通緝並請永遠開除黨籍一案、經查梁輔丞等三人反動屬實、議決應予永遠開除黨籍在案、檢同反動通告暨決定書、請查照轉呈中央鑒核案、決議、照辦、二、鎮江執委會呈為房屋賃租價格標準、理宜訂定、特陳要點四項請咨省府迅即訂定省會住屋賃租條例以利民住案、決議、照轉、三、如皋執委會呈為呈報駐紮該縣之省警譁變情形、請咨省府飭屬注意該隊軍紀及給養案、決議、照轉、四、沭陽執委會暨農工商青婦五整委會先後電稱、該縣縣長董聖翰貪贓枉法、勾結土豪秦蓮甫在顏馬莊槍斃農民多人、釀成慘劇、請電省府撤懲案、決議、再函省府迅予撤懲、五、青浦執委會呈、為清節堂原為封建社會之遺型、蹂躪女權、剝奪自由莫此為甚、懇請咨省府通飭取締以伸女權案、決議、照轉、六、本會委員葉楚傖業已辭職、遺缺應請中央以候補委員周厚鈞遞補案、決議、經中央核准、七、丹陽執委魏亞芳等呈、為該縣縣長張燁非法逮捕執委蔣子樵姜郁生、並擅自搜查黨部經過情形、請鑒核示遵、復據蔣子樵姜郁生呈報無辜被逮情形、應如何辦理案、決議、一、嚴重質問省政府、並呈請中央核示、二、由組織部派員調查、八、組織部提出、查溧陽事變確與該縣黨部有關、應如何辦理案、決議、一、本會呈請中央自請處分、二、該縣黨部全體執監委員撤職聽候查辦、三、縣黨部應即解散、重行派員整理、四、派員前往澈查、餘案略、

表推定負責人員整理案、議決、推定張灝曾同志、四、確定十一月份工作報告集稿日期案、議決、十二月二日、五、六區念四分部工作方針已由張灝曾同志擬具完竣、請核議案、議決、由總幹事修正後、提交部務會議、六、程鳳翔同志擬具之填表說明書、已由沈星蕃同志審查完竣、請核議案、議決通過、散會、

鎮江縣黨部 為電氣減價問題宣言

全鎮江民衆一致要求的電氣減價問題、發動了數月之久、不意竟絲毫沒有得着解決、民衆儘管力竭聲嘶地要求減值、大照公司却不但崛強如故、而且把日電停止起來、為進一步的恫嚇了、我們眞有些不懂、為什麼全體電氣用戶的要求減價、得不到大照公司的一顧、更為什麼全體民衆的要求減少担負、主管當局也不肯尊重民意去促起大照公司的反省、我們知道、沿滬甯鐵路各城鎮電氣的價目、以鎮江為最巨、陋規也以鎮江為最多、鎮江民衆為要求減少担負、改善待遇、來做減低價目、修改章程的運動、是誰也不能否認的、電氣是公用事業、不論在何種情形之下、是不容私人隨意操縱的、在工業落後的鎮江、我們希望工業的生產漸發達、對於供給生產原動力的馬達度數的價目、更不容不要求其減低、以利幼穉工業的推進、我們本了上面的幾種理由、我們是一致主張電氣減價的、而且這個減價問題、經鎮江縣第二次代表大會通過、又經二次各民衆團體代表大會的議決、我們為擁護民衆利益、為實現代表大會議決案起見、我們以全力促成電氣減價問題的實現、同時我們尤希望主管機關對於此縣代表大會通過全民衆一致主張的電氣減價問題、不要忽視、立刻起來為民衆解決牠、最後、我們希望民衆們不要失望、不要退後、把極堅忍的精神、來取得最後之勝利、中國國民黨江蘇省鎮江縣第二區第一區分部、

中訓部組織條例

一五一次部會修正通過
整理全國訓練會議提案

中央訓練部、二十六日舉行第一五一次部務會議、討論事項、一、中央訓練部組織條例修正草案、決議、修正通過、二、略、三、黨員訓練科提本部辦理有關各處科之公文、應請總務科逐日將底稿原文、印發各處科備案、決議、毋庸印發、四、決議全國訓練會議、關於整個訓練工作及各處科主管工作之議案、何者應由本部交議、何者應由出席代表提出、請各處科分別擬具意見、限於下星期四以前交議案、由整理組整理後、再行提出部務會議討論、

本市黨部組織部規定 徵求黨員視察要點

—該部指導科科務會議議決—

上海特別市黨部組織部指導科、於本月二十八日上午十時舉行第十六次科務會議、出席郭叔亮、朱亞揆、朱覺影、程鳳翔、錢劍謙、陳樹森、張灝曾、夏丞夷、沈星蕃、主席郭叔亮、紀錄沈星蕃、行禮如儀、主席報告畢、即開始討論、一、如何決定徵求黨員視察要點案、議決、規定、（一）手續是否完全、（二）成績如何、（三）技術工作是否適合三點、（二）製定視察報告表、二、測驗警察預備黨員試題、應如何規定案、議決、由朱亞揆同志擬具後再核、三、出席指導報告、

本市各級黨部對時事之主張

九區黨部 請免王正廷職

本市九區黨部、為外交部長王正廷、不努力中俄交涉、應予免職、特發通電云、上略、王正廷自任外長後、除奔走迎送外、對外交上毫無成績可言、此次赤俄南犯、東北受此空前未有的損失、因王氏事前謂此次蘇俄出兵南犯係屬恐嚇性質、決無眞心作戰、致釀成如此大禍、事後不肯盡艱難、作切實的交涉、仍醉生夢死、作種種空頭工作、其為別具肺腑、暗結反動、敷衍一切、已可概見、除電請國府迅予將其免職外、尙祈各界一致主張、以利外交、而安黨國、下略、

六區三分部 聲討赤俄通電

本市六區三分部、昨為赤俄暴行、通電聲討云、衛略、野心勃勃之赤俄、竟犯世界之大不韙而占領我滿洲里、焚掠我海拉爾、毀裂我鐵路、屠殺我民衆、極其殘暴行為比諸任何野蠻民族實有超過萬萬倍之趨勢、故赤俄之侵略我國、不獨破壞非戰公約、為世界共棄之公敵、且屬人類之蟊賊、中國之強盜、而不可共戴天者、本分部同人願執干戈以衛社稷、而與仇俄相周旋、除呈請中央調兵討赤外、還望我一班民衆、西共同喋血而禦此強暴、

語云、「外寇來侵、須以頭顱塞之」、今敢懸此語以為我民族勸、下略、

六區三分部 請收回上海租界

本市六區三分部、昨發出通電云、衛略、此次收回天津比租界及鎮江英租界、皆掃除一切之束縛的條件、而開外交之新紀元、洵屬差強人意者、惟列強之侵略、決非僅在偏頗之租界、而屬於控制長江貫通中外之上海、故上海租界不收回、則帝國主義者之侵略的發展仍有根深蒂固之地盤、而無法以劃除之、本分部同人、深知此舉之重要、所敢大聲疾呼、以促我全國人士之努力、民族盛衰繫於此舉、願共奮鬥、藉促實行、

京市黨部 執監委會

六一次執委會

南京特別市黨部執委會、念六日開第六十一次會議、主席蕭吉珊、決議要案、一、組織部提議、據第十一區黨部轉據第十區分部呈請、迅即籌劃徵收預備黨員辦法等情、應如何辦理案、決議、由組織部擬具辦法再提會、二、民訓會提議總工會現已派定指導委員三人、究竟該會名稱、應如何規定、請公決案、決議、名稱定為『南京特別市工人團體指導委員會』、三、民訓會提議、據市農民協會等各民衆團體聯名呈請轉咨市政府、將第一次築路被拆房屋地價、從速發給現金、亦須先發現金後、再行拆讓等情應如何辦理案、決議、函市政府、四、宣傳部提議、茲擬定肇和兵艦舉義紀念辦法、請予討論施行案、決議、通過、幷推蕭委員吉珊為主席、

念六次監委會

京市監察委員會、於本月二十六日舉行第二十六次常會、出席者劉季洪、陳立夫、鈕師愈、主席劉季洪、如儀開會、決議要案多件、因關黨的祕密、未便披露云、

津市黨部 第三一次整委會

（津訊）天津市黨務整理委員會、前日舉行第三十一次會議、出席委員崔廷獻、魯蕩平、劉不同、陳石泉、焦守顯、缺席委員傅作義、苗培成、主席崔廷獻、紀錄李時夢、行禮如儀、

▲討論事項

一、中央執行委員訓令、為令知在監察委員會未成立以前、關於處理黨紀案件之辦法由、決議、通令各部處會並通令各級黨部、二、中央執行委員會通告、為解釋關於總章八十一條、甲乙兩項處分疑義由、決議、交組織部、三、中央執行委員會通告、為解釋關於下級監委之圈定案由、決議、交組織部、四、中央執行委員會秘書處通告、為告知一律嚴防黃友蓬混入搗亂由、決議、通令各級黨部民衆團體並函軍政機關、五、河北省黨務整理委員會訓練部函、為函詢西河海河船業協會、是否歸津市領導、抑係市省雙方共同管轄、請查照見覆由、決議、該協會在前津市執委會時、已經由津市黨部領導、現在暫照前例辦理、其勒索情形、飭會正在查辦取締中、（交民訓會辦覆）六、津浦鐵路管理局、暨津辦事處函、為覆准函囑、內容運送地毯失業工人、前往外埠等由、茲接局電、礙難照辦由、決議、電商管理局、七、第六區黨務整理委員會呈、為請轉咨市府照撥廣廟海光寺為教舍由、決議、函市政府、八、天津中小學黨義教師檢定委員會函、為函知黨義教師檢定完畢、請查照備案由、決議、准予備案、九、第一區黨務整理委員會呈、為送所屬第三區分部中東路問題、特種討論會報告表及第二次話談會記錄由、決議、話談會記錄交組織部、討論會報告表交訓練部、

▲臨時提案

一、劉委員不同提出、區分部黨員大會條例、已審查完竣、並附具意見、請公決案、決議、照審查案通過、二、宣傳部提出、日文天津日報宣傳反動淆惑聽聞、應停止郵寄、請公決案、決議、停寄、並呈報中央、三、宣傳部提出本會應招開討逆祝捷大會由、決議、四、訓練部提出、擬就學生黨義研究會組織則請審核案、決議、交陳魯二同志審查、五、組織部提出擬就徵求預備黨員實施計劃、請審查案、決議、推苗魯三同志審查、六、魯委員蕩平提出、擬就討逆將士書、請公決案、決議、通過、七、陳委員石泉提出、青島日人紗廠、為強迫工人復工、槍傷工友案、本會應電中央轉飭外交部、對日嚴重抗議、並電慰被傷工友案、決議、通過、八、訓練部長提出、總務科助理幹事道安宣同志呈請辭職、擬予照准請公決案、決議、通過、九、決議、下星期一紀念週、推魯同志報告、下午一時散會、

七區黨部 續辦民衆學校

學生四十餘人業已正式上課

本市第七區黨部、對於民衆教育、頗為重視、今春三月間特創辦民衆學校一所、聘請季俠民同志為該校主任、假江灣潘家花園四面廳為校址、於七月間已畢業學生三十餘人、茲該黨部以江灣失學民衆甚多、勢非繼續辦理該校不可、遂委派該區民衆訓練主任委員陸仁生、宣傳委員刁慶恩、幷前民衆學校主任季俠民從事籌備、未匝月、已招得男女學生四十餘人、假虬江小學校一部份為校址、業已正式上課云、

各級黨部工作

執委會議

一區

本市一區黨部昨開第三十六次執委會議、出席胡壽祺、謝竟、朱覺影、嚴幼芝、市代表朱覺影、主席胡壽祺、紀錄盧叔揚、行禮如儀、報告事項、略、討論事項、一、念七分部呈公用局公布管理電乞各規則有違本黨主義請轉呈咨行迅予改善案、決議、照轉、二、黨員周英才等四人呈、姚雲搏故意破壞黨務請予檢舉案、決議、咨監察委員審查、三、整頓本區總理紀念週出席人數案、決議、無故缺席者予以警告、扣薪一日之處分、即由常務委員錄案公布之、決由市代表指導散會、

▲三區 第三區黨部

於十一月二十八日上午十時開第六十六次執行委員會、出席者湯禮卿、陳漢聲、周大融、沈德之、列席孫鳴岐、主席陳漢聲、紀錄孫鳴岐、開會行禮如儀、甲、報告事項、一、執行上屆議決案情形、二、往來文件、三、工作報告、乙、討論事項、一、請加委孫鳴岐同志為本會出席區分部會議指導員案、（議決）通過、二、市執委會令頒發共黨組織通訊的任務及其內容一件案（議決）轉令各分部、三、十二月十一日為共匪前年在廣州暴動之日、各民衆團體各學校於是日一律停止集會由案、（議決）請民訓主任委員令各團體學校遵照、四、江蘇高等法院函為受理劉丙華反革命嫌疑二案、究竟當時報告如何、請函送過院由案、（議決）轉令一分部、五、市民訓會函為圈定嘉豐紗廠工會執委候委各名准予照辦由案、（議決）由民訓主任委員轉令該工會知照、丙、散會、

改選大會

□二區二十五分部

該分部於前日舉行第十一次黨員大會、准改選執委、到會市黨部指導郭叔良、區黨部指導蔡洪田、由董立達主席、改選結果、當選執委者為王定誠、蔣玉華、俞慕古、候補執委為何志翔錢倔、幷議決、一、呈請市黨部轉租界當局嚴厲取締反動份子、二、對赤俄暴行發表宣言、

□一區七分部

該分部第二屆執行委員任期已滿、特於二十七日晚開第十八次黨員大會、並選舉第三屆執行委員、由朱亞揆主席、票選結果、朱亞揆吳顯仁董昌球當選執行委員、葉麗君張天君當選候補執委、隨即宣誓就職、並討論提案多件、

□三區一分部

該分部二十七日開第十九次黨員大會、市黨部代表朱覺影、區黨部代表楊紹志指導、主席徐則驤、報告畢、即選舉執委、結果徐則驤楊紹志吳子謙當選為執委、陳元發王健民當選為候補執委、當即宣誓就職、並決議、一、印刷本部同志名姓表、二、防止反動宣傳、

▲更正

本月二十五日本欄所載江灣七區黨部全區演講競賽大會消息、甲組優勝第一名姚振龍係代表七區十一分部者、誤刊為代表三友工會、特此鄭重更正、

自來血

為添精益髓之神劑男婦老幼四時咸宜然而冬令尤宜

經日冬不藏精春必病溫自來血為添精益髓之神劑有回天再造之功能療諸虛百損本無限於冬令也惟體虛身弱之男婦老幼趁此藏精之冬季服之則尤能免除來春之意外比服一切滯膩害胃之膠滋藥為效確而功偉耳諸君試自稔君家誰為最虛弱者先令試服一二瓶其效力自不待煩言也未雨綢繆時哉不可失也

▲定價大瓶二元小瓶一元二角

五洲大藥房（歡迎參觀）

冬季大廉價（十一月十五起）

（三）（星）（期）

冬令補品 家用良藥 化裝香品 固本香皂 美容霜潤 面油魚肝油 醫療器械 照相材料 原料藥品 醫師配方 凍瘡藥

總店四馬路 支店天后宮橋 支店北四川路 同時舉行

祇費大洋四元五角

人人可以自己拍照

柯達攝影大徵求

每月有三十元獎金之希望

美國柯達公司．爲普及攝影術起見．發起一個大規模的徵求．人人可以加入．所費極微．獲益則大．成立以來．全國歡迎．入會者．紛至沓來．大有山陰道上應接不暇之勢．

祇費大洋四元五角．即可得到天下著名柯達公司製造之B字鷹眼牌鏡箱一架．一百念號柯達黃匣軟片二捲．入會後．每月有徵題發到．會員照題去拍．將拍成之照片連同一百念號柯達軟片空匣二只．寄到本會．每月預評一次．成績合格者．有月獎可領．自三十元至一捲軟片．九月滿期．敦請名人公開總評．答案射中最多．而且成績最優者．給予特獎及各種現金獎．因是會員皆有希望．有志攝影術者．速來入會

月獎

第一名洋三十元
第二名洋二十元
第三名洋 十元
第四名十個各得洋四元．此外成績稍次者．每人贈一百念號柯達軟片一捲．

總獎

優等獎一個洋一百五十元
第一名一個洋一 百 元
第二名二個各洋四 十 元
第三名四個各洋念 五 元
第四名六個各洋十 五 元
第五名十個各洋 五 元

美商柯達公司 柯達攝影徵求會
上海圓明園路念四號

柯達畫報

本會爲增進會員攝影學術起見．每月發行柯達畫報一種，內容豐富．文字淺近．每月徵題與揭曉．均載報內，會員每人．寄贈一份．非會員函索．附郵票五分卽寄

下列各店均可代收會費欲入會者請就近交款領物

上海
寶記照相館 南京路
千代 南京路
英明 南京路
商務印書館 河南路

外埠
天津 柯達分公司
香港 柯達分公司
杭州 中英大藥房
華美藥房
寧波 天勝照相館
常州 智競商店鄭
福州 楨記號
診壽堂藥房
開封 德華大藥房
烟台 順記號
安慶 雲芳照相館
紹興 中華藥房
汕頭 一似照相館
南昌 鶴記照相館

外埠直接寄下會費時，請另寄鏡箱寄費，江浙近省三角，遠省六角，川陝吉黑雲貴九角，郵匯不通處可用郵票代現洋，不折不扣

柯達
KODAK

歡迎參觀

機會難得 幸勿錯過 貨精價廉 名類衆多

（上海）惠羅公司

精細實用 一元貨品 各界

◘香皂類
惠羅香皂每盒十二大塊分三色 每盒減售洋一元
四七一一蜜糖潤膚香皂聞名全球 減售每四大塊洋一元
什花小香皂紫蘭茉莉玫瑰 減售每十八塊洋一元
奶油潤膚洗浴香皂冬季用之最爲相宜 每五塊洋一元
各種超等香水美容皂特別廉價 每四塊洋一元
老牌鐵盒裝加波力消毒藥水皂 每三塊洋一元
棕色蘭圓形大號洗浴香皂 每六塊洋一元

◉文具類
各色布紋信紙信封 每盒洋一元
白金自來墨水筆 每支洋一元
金銀各色活動自來鉛筆 每兩支洋一元
皮製零錢袋 每三只洋一元
各色雙連結婚照相架 每只洋一元
彩色柄削筆洋刀 每兩把洋一元
各種原版英文小說 每三本洋一元

▲什貨類
玻璃香烟灰缸鎳質烟架 每兩只洋一元
鎳質吸烟具 每套共四件 減售洋一元
新發明鋼針英語名伶唱片 每四張洋一元
刻花玻璃粉缸及香水瓶等 概售每兩件洋一元
油木面白色硬淨髮刷 每兩只洋一元
大號賽象牙木梳長八寸 每只洋一元
圓形賽象牙柄手鏡 每面洋一元

◘香品類
老牌潤髮漿減售 每兩瓶洋一元
備麗保髮香水大瓶 每瓶洋一元
美女牌玫瑰生髮香油 每三瓶洋一元
玻璃缸銅蓋潤髮油膏 每二瓶洋一元
巴黎美容香粉（附贈粉撲一只） 每兩盒洋一元
各式噴水香水瓶大小數種 每只洋一元
德國老牌玫瑰生髮香水 每瓶一元
◉尙有數百餘種不及細載各界惠臨選購毋任歡迎且保可使君滿意

一元貨品 價廉物美 注意

大號條紋絲圍巾有異樣別緻顏色不論中西時裝咸所合宜 每條特價洋一元 另有小號兒童用絲圍巾顏色花紋均極鮮豔可愛每二條售洋一元

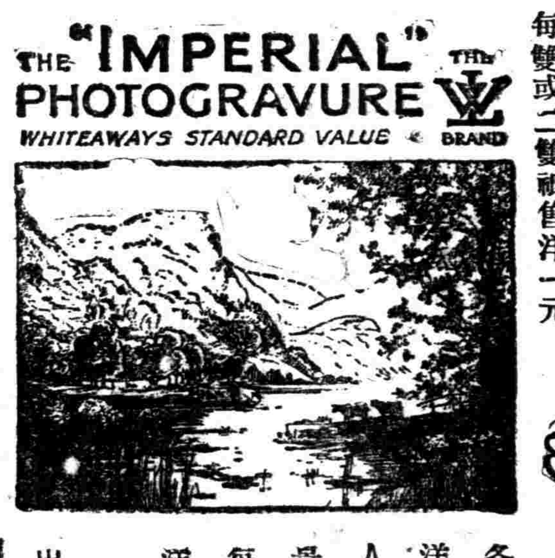

各種西洋畫片人物風景俱有每張售洋一元（二樓出售）

毛織紗織孩襪有各種花紋顏色均極精美悅目現每雙或二雙祇售洋一元

婦女用賽鷄皮手套上等紗料或各織色花紋袖口美麗悅目極合春夏季所戴尺寸自六號至七號每副特價一元

西裝用套頭夾金衣領別針及領帶夾子各一枚又鈕領三枚及有鏈袖鈕一副配合完美便宜實用 每套祇售洋一元

新式奶油碟刻花玻璃質料精細并配蓋頭式如上圖碟之直徑七英寸每只售洋一元

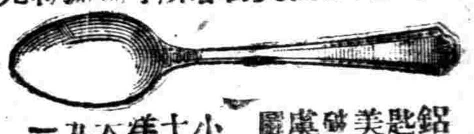

鋁質湯匙光亮美觀無破碎之虞如上圖 小號每十五把洋一元 大號每九把洋一元

三十號 祇有最後一天半

（至明日下午一時止）

又一式樣之厚玻璃花瓶精細刻花精雅悅目如右圖高八寸每只售洋一元

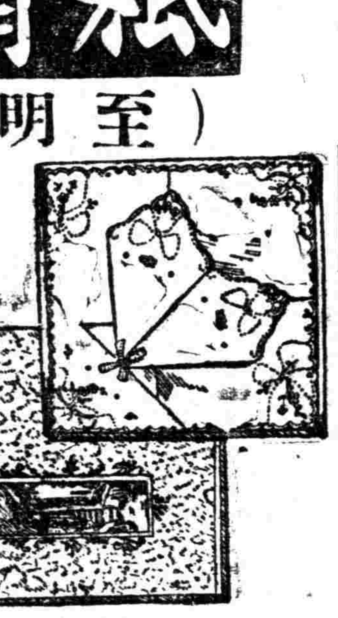

上等婦女手帕有各種精細無比之花樣美觀經用 每三條減售洋一元

本星期 五百件花色絲絨旗袍料（特別減價）每件祇售六元九角半

▲▲▲花色既好價又公道▼▼▼

揀足先得 三百件毛呢旗袍料每件售洋三元七角半

一百五十件絨織旗袍料（經濟合宜）每件祇售洋一元九角半

白色琺瑯質漆飾盥洗架如右圖可置肥皂海馬及刷子等 每個售洋一元

新式玻璃瓶美術刻花式樣玲瓏且瓶頸配有鎳線圈益爲精緻計高六英寸二五瓶嘴對徑二寸半 每只洋一元

西裝用闊口領帶式樣新穎花色衆多質料精緻與市上所售者不同 特價每條售洋一元

南京路 出售便宜一元貨

（新到各貨業已陳列）

女式燈芯紋長統襪最合運動時所着質料極佳有深黃淡黃等色尺寸自八寸至十寸 每雙售洋一元

各種法國名廠絨線零件在本星期內一律半價出售

各色海虎絨畫價一律低廉 條紋棉法蘭絨每四碼售洋一元

▲▲▲婦女時裝絲毛衣料▼▼▼

上等條紋法蘭絨！◉質料佳◉花紋好◉做西裝襯衫最爲相宜闊卅英寸 每碼減售洋一元

大號高脚玻璃水菓盆如上圖精細刻花盆口對徑八寸每只減售洋一元

小孩紗織馬夾經洗耐着短袖或無袖均有尺分二，四，六，八號每二件減售洋一元

男着花紋襪係人造絲與紗料合織美觀經着 每雙減售洋一元

意萊脫老牌板烟筒質料堅優精上巧製內裝有鉛實烟管每只洋一元

本埠新聞

昨日到上海之淺間丸

為日本最新式之大郵船　謀爭太平洋航業主力軍　我航業界對之感想如何

淺間丸為日本郵船會社最新之太平洋定期商船、此次初涉重洋、昨抵上海、與我人士相見於匯山碼頭、當其出發於美國舊金山之際、前往參觀者二萬六千餘人、先後參觀其新式船機者約六千人、蓋設備至美、特點至多、宜其所至為人刮目相看也、爰為紀述概況於次、

▲淺間丸與太平洋航業　近世之世界航業中心、以新大陸之發現與美利堅之勃興、自地中海而變為大西洋、復以巴拿瑪運河之鑿通、乃自大西洋而變為太平洋、今日之為商戰世界、固亦太平洋航業爭霸之世界也、日本立國三島、居太平洋之一隅、自維新以迄今茲、力爭上遊、蔚稱大國、攷之一九二七年之統計、所有船舶噸數、僅次於英美、而居全球之第三位、計共四百四十一萬噸、其深入我國內地無論矣、遠至澳洲南美、亦靡不有日輪烟影、其始航美洲、猶在明治二十九年、今日以前、日輪之於日美間航業界、以價廉著稱、顧以噸位較少、設備較簡、未能與他國海輪並駕齊驅、而淺間丸之優秀卓絕、殆有淩駕一切之概矣、

日本郵船會社總理　若務謙吉

▲淺間丸之各種數量　總噸數、一六九四七噸、排水量、二二〇〇〇噸、載貨重量、八〇〇〇噸、貨物容積、六〇〇〇噸、主要機器、支爾撒單動二衝式機關四架、全長、五八四呎、船深、四二呎六寸、船寬、七二呎、甲板數、七層、馬力（最大）一九六〇〇馬力、推進機、四架、速力、二十一節、旅客定數、一等二三九人、二等九六〇人、三等五〇四人、共八三九人、船員三五〇人、造船者、三菱造船株式會社長崎造船所、建造費、一千二百萬圓、起工、昭和二年九月十日、進水昭和三年十月三十日、竣工昭和四年九月十五日、

船主四寶源三郎

▲淺間丸各種設備概觀　淺間丸船係由遞信省監督建造、認為有最高級船之資格、設備照英國商務院之規定、且與美國客船移民船之規定合符、船中為保海上安全計、照全船長度、有底二重、並由船底至上甲板、有隔水壁十個、對於減少震動之方法設備頗多、並有防音設備、及防鼠設備、船上設有無線電信裝置及照海燈、又摩托船二隻、救生船十九隻、能力足收容一千二百人、救生船中有兩艘、設最新式駕駛機器、雖女客亦可自行駕駛、關於防火設備、則貨倉等處設火災報知器及消火器、客室及船員室設搭比式火災自動報知器、倉庫內所設里奇式火災報知器、最為靈敏、倉庫內如有人吸烟、亦可立時發覺、船內設有病院、患重病者可移居船之中央特設病室、傳減少動搖、又船尾設傳染病房、男女二室、附設消毒室、船內有換氣設備、係英國薩摩坎公司最新式之通風裝置、又設有暖房及夏日代風扇用之機器、船長事務長司廚、均前曾派往歐美學習、廚役亦曾派赴歐美研究、船內公室設備極多、計一等有食堂、小食堂、社交室、讀書室、吸烟室、庭園、入門客堂、畫廊、兒童室、日本室、遊泳場、體操室、平均計之每客可占二百八十方尺、二等有食堂、社交室、吸烟室、庭園、入門客堂、每客可占一百五十五方尺、三等有食堂、吸烟室、入門客堂、每客可占一百五十五方尺、除走廊甲板而外、每客可佔四十五方尺、各級艙位、計一等有特別室二套、附隨員室二、此外有浴室之一等客室三十一、計一人室三、二人室二十、三人室二十五、普通之一等客室六三、計一人室二十、二人室四、三人室卅九、總計一等客室一百、下層床位一百七十、二等有二人室六、三人室十二、四人室十二、客室總計卅、下層床五四、三等有客室五二、船中設備、均由英國著名之基羅公司承辦、用英國式、甚為古雅、而特別室兩組之裝飾、則純為東洋趣味、一等船客之庭園、用西班牙十六世紀時代之裝飾、三面可以望海、其下層有噴水獅子兩個、讀書室離其他公室較遠、極為閒靜、社交室係英國佐治王朝時代裝飾、甚為高曠、頂上有玻璃、光線充足、室內鋪名貴之絨氈、絨氈撤去時、即為大舞蹈場、畫廊之畫時時更換、並設桌椅以便休憩、此種設備、大西洋大汽船中亦屬罕見、太平洋上則以此船為嚆矢也、吸烟室係用邱多爾王朝形式裝飾、壁上全用英國產之檻木、兒童室係為幼年船客而設、四壁裝飾均用佐治王朝格式、各種玩具均完備、一等食堂可容二百人、絢爛奪目、榮看器具、均特別用意、大食堂附近另設有小食堂、可容十一人、游泳場四周用意大利產之大理石圍柱、宛然古代羅馬浴場景況、設有脫衣室浴室及兩旁觀覽坐位、二等船客用之庭園吃烟室社交室食堂等、均與以前一等船客所用者無異、對於三等船客、亦完全分別房間、廢棄以前雜居狀況、並設游步甲板、其廣闊衛生、採光通風、均極為注意、船中與住友銀行特約、設船內銀行、此乃日本船中初次之設備、蓋亦所以謀旅客之便利與安全也、

▲淺間丸機器之特徵　淺間丸之機器、純以電力發動、此種機器、為德人狄塞爾發明、為瑞士蘇而直兄弟公司於一九二八年所督造、後由長崎三菱船廠裝配入船、狄塞爾電船機共四大部、傳發機力、以轉動四大旋轉機、每部有八汽缸、計共三十二氣缸、每氣缸之直徑為六百八十米盤密達、高一千米厘密達、或約為二十六寸闊三十九寸高、每分鐘共轉一百二十周、可發一萬六千八百四馬力之多、每小時能駛二十一海里、不獨以速著、且能免除一切烟灰污氣、適合衛生、機器所佔之地位、十分經濟、較之其他汽船、可省之留為客用、故可稱太平洋上電船中之巨擘、淺間丸上所有烹飪以及冷熱氣燈光、皆以電氣為之、其發電之裝置、規模甚大、組織複雜、據該船工程師言、一切機件、皆為英國亞倫公司所製造、發電機共有四只、氣缸之狄塞爾機四組、每分鐘轉二百五十次、可發電力四百五十基羅華轉、船中廚房一切烹飪、為煮蛋池煎咖啡烙麵包製糖果、以及洗滌梳盆、無一不以電氣為之、房艙所有電爐電話電燈空氣調換器、以及健身室中電馬電氣自行車等、皆為該機所發之電、用之不竭、供應靡盡、海上旅行有此便利、可便旅客感受不少愉快也、此輪之航海品具、尤為特別完備、內有旋柏雷之旋轉式指南針、自動駕駛機航線表、高而斯特之無線電方向指評機、沙而洛克之快慢表、電氣風雨表等、皆為近世所發明、應有盡有、所有船上之重要機關、如吊橋上之駕駛室、與機器間輪轉間及無線電室等、均有電話及種種通話之設備、其電氣馬達、乃為自動式、如有遇險等情、皆能自由應付、甚為可靠、

▲淺間丸第一次航行之經過　淺間丸於上月六日午刻、在舊金山出發、共載搭客六百十六人、以日本人居多數、中途經過檀香山、於二十一日到橫濱、照預定日期、應於二十二日到橫濱、但因行駛甚速、覺較預定日期早到一日、二十四日在神戶出發、沿途風平浪靜、絕無意外、船內機器、確較老式為優、而機器間人數、則較普通者為多、共有工程師二十四人、水手四十一人、上級職員共四十三人、而全船職員、則共有三百十二人、昨晨十一時駛抵上海、入港之際、爆竹歡迎之聲不絕、即日下午、對於滬上人士致意招待、並定於今晚在船內開跳舞會云、

（一）頭等食堂

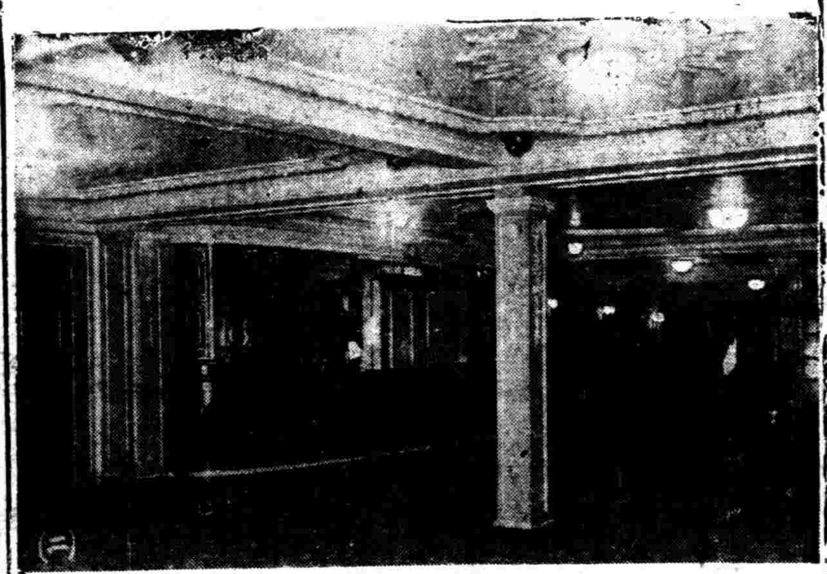

（二）川堂間

（三）寫信室

陳紹寬之重要談話

赴粵軍艦業已開出　本人於必要時入粵　楊主席辭職恐誤傳

海軍部代理部長陳紹寬氏前晚搭乘京滬夜快車於昨晨抵滬、下車以後、即至高昌廟海軍編遣辦事處、迨下午二時始返旅邸、日日社記者特往訪問、錄其談話如下、

■赴粵軍艦■　據陳氏云、中央以粵中謠傳譌起、因令第二艦隊開粵鎮懾、業於日前開出五艘、計聯鯨永績楚謙三艦已過廈門、永健楚同兩艦亦已過溫州、由會以鼎司令統率、至靖安輸送艦、亦於昨晨開粵、華安則方停泊南京、候令南下、

■京宜防務■　至第二艦隊之其他各艦、現方散泊於宜昌南京之間、以事鎮懾、需要時亦須調遣入粵、本人則以會司令已南下、故非必要時、暫不赴粵云、

■海編遣處■　又謂海軍編遣辦事處、本定年底撤銷、惟以現狀而論、恐須延期、但無論如何明歲六月以前必須撤去、又海上法庭、關係至重、現方計議、尚未能立即成立、至於海軍之在中國、軍艦既感缺乏、人材亦頗尠少、故海部擬於象山建立海軍學校外、且復遣派學員赴歐美考察學習、以後擬每年遣派一批、返國以後、分發艦隊中服務、

■楊氏辭職■　今日報載楊主席辭閩省政府主席、中央致電挽留、然余在京時、並未聞有楊主席辭職之事、恐係誤傳、

■來滬任務■　至本人此番來滬、蓋以德勝艦改造飛機艦、及民權新艦工程將竣、特來視察、復以逸仙巡洋艦行將興工、與江南造船所計劃、一二日後仰須返京、以部務紛繁、不能多留也、

菲副總督覺爾讀昨日抵滬

菲律濱副總督覺爾讀、昨日（二十八）上午十二時許、乘夏根蘭總統號抵埠、船泊吳淞口外、美國海軍派小汽艇前往迎接、在新關碼頭登岸後、即驅車赴沙遜洋房克德旅舍下榻、外部駐滬辦事處科長劉雲舫代表外部赴該旅舍歡迎覺氏、得悉覺氏此次由日本轉華、在滬勾留兩天、星期六日（三十日）、仍乘原船東渡赴西雅圖云、

大批慰勞品即日運京轉送前綫

中央執行委員會發起募捐前方將士慰勞會、除在京所募款已達十萬餘元、在京備妥棉衣四萬五千套外、尚需毛絨衫數萬件、日前特派專員來滬購辦、業已與本埠各工廠訂妥二萬件、限月底交貨、日來各工廠均不分晝夜趕做、至期繳解、日內即將由京滬路運京、轉由津浦路轉送洛陽前線、託由前方各指揮部分送各將士、

國際勞工會航界代表歸國

日內瓦開第三次萬國勞工大會、限定專討論海員問題、上海航界派陳幹青赴會出席、昨日陳已由歐乘日輪伏見丸歸國、據陳君言、大會自十月十日起至二十六日止、到會代表有三十一國、中國代表、政府方面出席者、為高魯、吳凱聲、雇主方面為陳、中國在大會內所提出之議案、（一）船員工作時間之規定（以八小時為原則）通過、（二）船員疾病保護辦法、（三）設法使船員在港之平安、（四）上級船員薪資最低之限度、上海海員工會提案、（一）海員不分種族一律待遇、（二）在外國船華海員、

市中心區域建設委員會常會

市中心區域建設委員會、日前召集第六次常會、出席委員有黃伯樵、奚定謨、朱炎等十一人、沈怡主席、首由主席報告、一、徐佩璜朱有騫薛次莘三委員、因赴東京出席萬國工程會議、本屆常會缺席、二、朱委員有騫來函、本屆常會請鄒委員恩泳代表、三、本會編製關於城市設計之幻燈一片、一百六十餘張、現已告竣、次由鄭委員肇經報告、市中心區水電交通計劃之先決問題案、茲經同人等會同研究、報告如左、一、道路開闢之分期程序、查市中心區道路系統、現在尚未確定、所有分期開闢程序、自難預為計劃、惟工務局十八年度擬即興築之幹道、內包括市中心之東西幹道、及與租界閘北聯絡之幹道、可定為第一期開闢之道路、二、工商住宅區之劃分、查分區域、係特別市全部問題、業經工務局略有規定、市中心區內將來可成為商業與住宅區、三、各路建築高度之取締、查道路兩旁建築物之高度、應與道路之寬度成比例、業經工務局規定於建築條例中、將來市中心區道路寬度之取締、自可依據辦理、四、人口稀密之預計、查市中心區內將來人口之稀密、可以南北兩市及租界人口密度、並參酌世界各大都市人口之平均密度為標準、次董顧問大酉報告、審查市中心區水塔式樣、先決問題、一、為水塔高度、二、為容量、尚待徵求提案人意見、討論事項、一、市中心區域以內、市民如有營造、應否照准案、議決、不准營造、但業經市政府請求、儘先協議給價、收用其土地、二、給價收用土地程序案、議決、呈請市政府、一次給價收用市中心區域全部土地、該案討論畢、遂宣告散會、

社會局調查全市商號及商品

市社會局以市內各種商號錯綜繁複、素無統計、施政甚感不便、特委派調查員多人、先就南市閘北兩處分別挨戶調查、所有各業名稱均為之詳細分類、以免含混、并編有調查各商號須知二十餘條、以備各調查員之參考、預期半年以內、當能將南市閘北兩處各業商號名稱地址及總數調查清楚、以利施政之進行、此後即續辦租界及鄉鎮一帶之調查、以期普及、再市內行銷之商品、亦與商號同樣複雜、非其產銷情形及買賣規例、經調查、不能明其真相而求改良、該局特於上月起聘用專員、從事各種商品調查、計分一、商品種類、二、來源及銷路、三、運輸及捐稅、四、包裝方法、五、進貨手續、六、售貨手續、七、堆放情形、八、全年銷數等、由調查員分赴各業同業公會、與著名商號徵詢、計已調查完竣者、凡三十業、正在進行者、尚有八十餘業、共計一百餘業、辦理以來、所得資料頗多、深收事半功倍之效、

上海縣勸募編遣庫券

閔行商會繳到千元　上海縣政府昨得閔行商會代主席陳鹿君氏派員持呈來縣繳到編遣庫款一千元、其原呈略云、呈為籌募編遣庫券謹將收集之數、先行報解以資彙轉事、案奉鈞府迭次電令並派員蒞會催繳、疊經開會籌商、並由諸常務親自分赴各商號登門勸募、奔走數日、懇切勸勸、費盡唇舌、成績殊鮮、統共募集不滿千元、竭力勉強湊足票

勸募市公債進行

募委會呈市府文　上海特別市政府、呈准國民政府、發行市政公債、並設立市政公債勸募委員會、積極勸募在案、日昨該委員會、因提倡市民認購市政公債起見、特具呈張市長云、竊查市政公債分區勸募、現正在積極進行、惟值茲進行期中、端賴各方提倡、能引起一般市民之注意、鈞府為本市最高機關、一切措施、均足為全市表率、如能首先認購巨額、以示提倡、則職會進行勸募、受益必多、至鈞府所屬各局、可否由府通令認買之處、理合具文呈請鈞長鑒核施行、

兵工廠定造迫擊炮彈

本埠高昌廟兵工廠、前奉軍政部令製造八二迫擊炮彈一萬顆、分期繳解、等因、當由該廠委託本埠自強鐵工廠承造、所有合同、茲已簽訂、聞關於繳貨日期、議定自本月十五日起、每半月應繳五千顆、限於明年一月十五日前繳齊、

交部新訂無線電夜信規則

交通部無線電管理局為便利各界通訊起見、於十二月一日起增設上海廣州間往來無線電夜信、並同時改訂夜信價目各節、該局新訂夜信規則一份、業已略誌前報、茲經索得、登錄於下、一、交通部為便利民衆通信起見、特設無線電夜信一種（下文簡稱夜電）、依照本規則辦理、二、夜電須於每日下午七時以後十二時以前交到發報局、其在七時以前交到者亦可照收、惟須留至七時以後傳遞、由收報局於次晨投送之、三、夜電之傳遞次第在尋常電報等之後、四、夜電祇准用華文或英文明語書寫、五、華文夜電每字收費銀元六分、英文夜電每字銀元三分、均以二十字為最少限度、不滿二十字者作二十字計費、逾二十字者按字照加、六、夜電以NLI為標識、書於收銀人姓名地址之前、作一字計費、七、夜電得通用預付回報費及校對之辦法、八、校對夜電之校對費按原電報費加收之、九、夜電之收發地點以交通部核定由無線電管理局發報通告者為限、十、凡無線電報收發規則與本規則不相牴觸者均得通用之、十一、本規則如有未盡事宜、得由交通部隨時修改之、附無線電夜信將發地點、一、上海與漢口間、二、上海與天津間、三、上海與北平間、四、漢口與天津間、五、漢口與北平間、六、南京與漢口間、七、南京與北平間、八、南京與天津間、九、廣州與上海間、

買賣田地禁用白契

上海特別市政府張市長、以契稅一項、關係市庫收入、際茲財政支絀、亟應積極整頓、以裕稅收、現已諭令土地局朱局長、嚴令本市各圖地保、如遇民間買賣田地、應飭領用官契、照章報稅、如再私用白契、吞匿契稅、檢舉及告發查實、即當依法罰辦、地保詢情舞弊、加等治罪、一面調查市上從前白契成交之土地買賣、以憑核辦、

打撈元利輪連日施行轟炸

華商政記公司元利輪、自被日輪秦安丸撞沉後、打撈困難、至今擱住浦底、而沉船檣子二根烟囪一個、仍須阻凝往來船隻、故決先將其炸去、連日已開始轟炸工作、係用裹紮緊密之炸藥、由水鬼帶入水中、並連以甚長之電線通岸、佈置定當、即發電流入炸藥內、炸藥接受電力、登時暴發、其聲甚巨、立在岸上之人亦震耳欲聾、當者無不立壞、昨日上午八時許、炸斷粗鉛線一根、午後二時又炸斷釣鉤一根、均由水鬼設法移出水面、據熟悉此道者云、此次所用炸藥甚小、炸力尚不大、反之恐有震動岸上房屋之危險云、

上江水脚又飛漲

本埠太古怡和日清招商等六公司、因長江水淺、在上月二十八日起業將上海赴宜昌之水脚增加十分之二、早經實行、詎近日因漢口上流、水勢日減、太古等又提議二次增加運費、經會同日清怡和等商定、將昨日起、除已加已二成外、今再加三成、按照上月二十八日以前共加運費百分之五十、昨已通告各客家、

古巴新使昨日抵滬

擬在滬稍作勾留　再晉京呈遞國書

古巴新簡駐華公使庇德賴將軍、乘日郵船淺間丸來華履新、昨日（二十八日）上午十一時半抵滬、在匯山碼頭登陸、同行者為公使夫人及兩女公子、我國外交部秘書胡世澤及駐滬辦事處處長陳世光代表外部赴碼頭迎接、並探詢庇使赴京日期、據庇公使答稱、本人在滬擬稍作勾留、俟加代辦由京來滬面洽後、再呈請國府定期覲見蔣主席、呈遞國書、外部辦事處長陳世光、當將庇使述稱各情備文呈報外交部核示矣、庇使登陸後、即趨車赴南京路外灘沙遜洋房克德旅館下榻云、

牛莊封港輪船停班

中外各航輪公司、昨接津關來電報告、牛莊因天氣寒冷、港水結冰、明日（卅日）起、開始封港、四個月後、天時轉暖再行開港、今日起、各輪船牛莊班一律停班、

永嘉觸礁續訊

船員二十餘人　行踪尚不明瞭

▲觸礁情形　南市永嘉輪公司之永嘉號、係專行上海溫州一路之運貨船、不載搭客、今回自溫州來滬、由本月十五日離溫、十六日晨乘早潮出海、至十七日、在距離大戢山四小時海程之陽山外海面、忽遇大西北風、海中風浪極大、船主朱慶有命暫且拋錨、在該處停一日、至十八日下午風始息、永嘉輪遂開船、其時海面有霧、距甫經開行兩海里、至大陽山外、該處山峽水流更激、永嘉輪為潮流激動、急扳機向外、而船底已觸入礁石之上、船受猛力之震動、其引擎間已洞破、海水泊泊而入、霎時滿艙、船下沉、

▲船員逃出　被觸礁後、船主急放求救信號、其時正當十八日夜中四時半、此有一小漁船聞聲來救、當時船內三十餘人、各圖逃生、秩序大亂、有司機、林鳳昌泰利張白順等六人、舟身小、急跳上漁船、船員太多、猶恐漁舟而沉、乃急急先開、並向大陽山麓暫避、據林鳳昌言、若輩六人逃出時、眼見又有一魚船往救、但二次逃出若干人、則未能得知、林等在山留未久、即雇魚船到新谷門、轉乘舟山輪來上海、有四人當即遄返溫州甯波、

▲船沉損失　永嘉輪至十九日晨即已下沉海底、船內所裝木板居多、炭次之、連同船員水手等行李物件、統皆隨輪沒入海底、貨物損失三萬餘兩、船身損失頗鉅、幸保有平安險、唯此船素不搭客、但船員水手全部三十餘人、究否全部逃出、該公司尚未得知、因到上海者僅林等二人、據林鳳昌言、當時所知、亦不過兩漁船往救、苟如所言、則船員中或有不及援救而溺死在內者、至少在二十人以上、但現尚不能斷定、此輩船員至今行踪不明、該公司已電溫州甯波查詢、須俟復到方能明白也、

航業界請妥籌徵收噸鈔辦法

上海航業公會、爲交部抽收噸鈔附捐、以作商船學校經費事、曾於本月七日、依據歷次議決案、呈請交通部、但尚未見批示、聞各航商咸盼早日核明、俾定從違、玆將原呈探誌於下、呈爲呈請俯准依照會員大會議決、商船學校經費案各項辦法、分別咨飭施行、擬符衆意而重校務事、竊前由鈞部委派楊技正英來滬、以向各航商徵收乘客船票附捐、以充商船學校經費、囑召集航商酌議、遵即邀集有固定航綫及班期貨客倂載之各輪船公司、到會討論、僉以大部深知近年航商營業不振、金融甚窘、故擬將此項經費、分民衆共同担負、仰見體恤之至意、惟就船票以徵附捐、預算旣難準確、手續又嫌繁瑣、並恐乘客未必盡樂輸將、而遺漏弊混、復屬防不勝防、若遇軍人乘船、船資尚不照給、更無從向其徵收附捐、況我國商航、無固定航線及班期、而專載貨物者、實居多數、如按照票徵捐、則此等船隻必致無所盡力、尤覺苦樂不均、辦法似未盡安、然我國航權、日盼收回、航海人才、亟宜培植、設立商船學校、實爲目下航務上最要之圖、是以本會於上年八月間、將設立商船學校之議案、呈請大部、提出於全國交通會議、嗣見議事日程、知大部所已有同案之議題、正懸見之相同、又欣大會之通過、及讀議決案、今大部依照議決實行籌設、對於經費一項、除由大部每年指撥的款外、航商自應盡量擔任、惟應以普遍而永久爲前提、庶幾一勞永逸、事半功倍、是項主旨、係本年四月十一日船隻較多之各公司十五家共同研究之結果、因有按輪船之關噸、每噸徵收關銀三分、指充商船學校經費之方案、嗣經提交六月三日臨時會員大會公同討論、議決結果、一、對於籌助商船學校經費、及按關噸徵收校費之辦法、全體贊成、二、對於每噸每月徵收關銀三分一節、除政記輪船公司、因船多担負較重、南美輪船公司、因經濟異常艱困表示尚須考慮、聲請暫行保留、餘則一致贊成、三、根據三月二十五日商船學校籌備委員會採用董事制之議案、略加變更、由航商組設委員會、其職掌如下、甲、收集校費及保管之、乙、公推人員、呈請委任、丙、主管學校中教務以外之一切事務、丁、委員由航商互選、呈部備案、人數任期另議之、四、由上海航業公會、印製商校經費收據一種、各輪船向海關報關出口時、須將是項收據一倂呈驗、如無是項收據而已過期者、或雖有收據呈驗、非令其補繳商船學校經費、取得收據呈驗、不予結關、五、凡輪船繳納噸鈔、如前一期或前數期、係在別埠繳納、因而未曾帶繳商船學校經費者、海關非令其補繳前一期或前數期之學校經費、取得上海航業公會所給之校費收據呈驗後、一概不准結關、六、俟上述第二條決定後、一倂呈請交通部核准咨飭施行、玆者大部既派員來滬商籌校費、而按照船票抽收附捐之辦法、又屬欠妥、所幸對於籌集校費之直接間接各項辦法已經六月三日臨時會員大會議決、僅就所保留之第二條、再行邀集船隻較多之各公司會議、一經解決、即可按行等語、爰經屬會於八月十四日依照集議、政記南華兩公司亦均出席、對於六月三日大會議決案所保留之第二條、認爲可行、與六月三日會員大會所議決各條、一倂呈請大部施行等語、在案、原爲伏念造就航海人材、當務之急、而各航商當此營業凋敝之際、猶不惜盡量犧牲、年任巨款、爲收回航權之預備、關海事智識之途徑、而助成斯校、志似可嘉、心猶彌苦、惟締造旣屬艱難、辦理宜求完密、經費既任鉅數、責任尤應同担、此分工合作之辦法、所以意見一致而志在必行者也、理合錄案呈請鈞部俯賜鑒核、將屬會會員大會議決案內之第二第三兩條、准予照辦、第四第五兩條、轉飭江海關監督、財政部稅務司遵照辦理、並咨各輪船公司、一體遵行、以符衆意而重校務、學校幸甚、航業幸甚、

中日海底線 昨晚回復原狀

日政府因中日修約在即、電訊往返必更忙碌、前因中日海底電綫發生障礙、曾派立笠原輪船來華修理、昨據電訊局報告、一應障礙、均已修理完竣、昨晚（念八）七時起、通信完全回復原狀、惟大阪商會、近因電訊往返紛繁、恐時有阻礙、極爲不便、特建議建築無線電台、專遞中國消息、此項建議、已經外務省及遞信省採用、不久即可成爲事實、

日人在國內捕魚 請制止

▲外部已向日使交涉

航業公會、前據會員報告、日輪在山東省境內任意捕魚、曾請交部向日本嚴重交涉在案、昨日該會奉交通部第四八七一號指令云、呈悉、已據情咨請外交部、向日使嚴重交涉、立予禁止、仰即知照此令、

積極建設市中心區

宣布征收土地辦法 傳集各區地保訓話

市政府爲建設市中心區征收民地、業經市政會議議有辦法、由土地局按照時價、分別估計收買、巳公佈在案、惟恐該區農民、未明眞相、受人煽惑、爲解除誤會起見、昨在該中心區、召集江灣引翔殷行各區圖地保、宣布收用土地辦法、市府派陳克成朱維瑤、並土地局陳續熙、工務局丁季文四君、同車抵沈家行鎭、旋市委朱家俊暨各區地保等陸續到會、農民之參加旁聽者亦有五六十人、首由市委朱家俊君、介紹市府陳君訓話、陳君暢述建設市中心區之意義、語多詼諧、頗能引起聽衆興趣、繼由土地局陳君報告各圖地價之勘估、及將來拆屋遷坟之補救與津貼辦法、又由工務局丁君報告建設市中心區計劃概要、末由市府朱君提示二點、一、政府爲地方建設、人民應共起幫助、二、人民有不知政府辦法者、地保應詳實傳告、歷二小時而訓話完畢、並分發傳單、囑各地保散給農民、記者並探詢旁聽之農民、對於市府收用該區土地辦法之意見、俱云政府既爲人民利益、建設市政、並公平給價、收用民地、我等尚復何言、記者默想現在政府行政、能宣傳方法深入民心、建設前途、便利良多、玆將市府所發布之「建設市中心區之意義與收用民地辦法」錄下、

建設市中心區意義

我上海地域的遼闊、住民的衆多、商業的繁盛、就本國而說、可以算得首屈一指、即以全世界而言、亦算是一個數一數二的通商大埠、可是我們市政府爲甚麼還要有市中心區的建設呢、這個問題的解答、應先就上海現狀來深刻的樂觀一下、哪、在上海、居民住宅、哪、工廠、哪、學校、凡一切設備是不是有條理、有密切關係的種種建設、只令人感到生活上凌亂龐雜、誰也知道是不可能、而我們市政府現、要改除東零西碎、舊觀、乃是負着發展本市、爲全市民衆興利的使命、見到現在上海的那種病象、實不容不有所計劃、市中心區的建設、便是這個計劃中的最大事業、而建設市中心區的意義、就是促本府所負使命的實現、明白的說、第一要改良人民生活、第二要使人民推廣職業、什麼是改良人民生活、現在上海人口衆多、房價很高、一般人對於住的問題、很難解決、將來市中心區成立、當然政府要通盤籌劃、建造許多平民住所、（第一平民住所已經造起了、在閘北全家庵路）、使人民減輕負担、安居樂業、什麼是推廣職業、人民的職業、靠市內的工商業發達、要市內工商業發達、必須使地方交通便利、將來市中心區、陸路交通、有全市幹道的佈置、又將請京滬杭鐵路局、置車站、水路有建築商港的計劃、並積極開濬內河、關於運輸事業、無論對內地對外洋、務使都十分便利、運輸便利、工商自然發達、那末人民不患沒有職業了、因爲這種原因、所以凡是住在上海的人、不論是做工的、種田的、經商的、以至讀書的、都以爲建設市中心區、於地方於人民、確有極大利益、這是本市第一樁最偉大的事業、也是我中華民國破天荒的創舉、個個人都贊成、並且個個人都幫着政府進行、俗語說的「衆志成城」、現在城是用不着了、我們便是「衆志成市」了、

市中心區規劃

怎樣建設市中心區、建設市中心區的目的、原爲謀實現 總理大上海計劃、換一句話、就是要造成上海爲世界上一個極大的市場、所以建設市中心區、要爲全上海工商業的利益着想、要使全市各區相互發展、市政府負此重任、自然要萬分慎重、所以早就邀集了地方上有經驗的、有學問的、以及熱心地方事業的人、經過很久的討論、以爲江灣一帶、介於吳淞及租界之間、與黃浦江接近、水陸交通已有基礎、並且地勢平坦村落稀少、在這平地建設起來、費用省而收效易、爲適應將來之趨勢與建設上之便利計、市中心的地點、以該區爲最適合、於是才劃期定毀路以北、閘路以南、淞滬路以東、軍工路以西、約七千畝的大地、爲建設市中心的區域、市政府於開始計劃建設的時候、一則爲所定的規模甚大、再則爲防止奸人的壟斷、所以就布告人民、停止該地過戶買賣、預備由公家收用、

收用土地辦法

政府收用人民土地、從前是用勒收制度的、不給地價隨意沒收、即使估定了官價、還要打過幾個折扣、使人民受虧、所以人民一聽到土地公買、就要害怕起來、甚至有相率反對的、但現在不是這樣了、市政府收用中心區的土地、第一、非特不用勒收制度、並且要照時價估價、既經估定了價、非特不打折扣、並且隨時收地、隨時付價、譬如某人的土地被圈了、所圈的地方、在市中心區確定之日、價值八百元的、今天就照八百元估定、值二百元的、也照二百元估定、既沒有人估得便宜、也沒有人受到損失、的確是非常公平、現在收用你土地、今天就給你地價、這種辦法、事業甚繁、另有公佈了、第二、土地、已經由土地局分別估定價目也、勢必逐步進行、若爲政府之便利、市政府建設市中心區、可以按所需用陸續辦理、但是這種辦法、於人民一則也受其限制、不能自由、再則臨事勒收必有損失、所以市政府已派人從事測丈、等到測丈完畢、就全部的一次收買、使人民拿到地價、可以從容不迫、另置別種產業、或則經營別種事業、關於這點、聽說有人還在過慮、以爲市政府測丈土地、決非立刻可以竣事、如果此刻有人因爲急於用錢、要將所有土地向別人賣價、那就怎樣辦呢、這一點過慮得確有道理、但是也不必慌張、市政府早已想到了、所以已準備了的款、隨時聽人民請求、可以按照定價、先行接收、這樣辦法、在人民方面還有什麼不方便呢、第三、將來建築開始、當然有拆屋遷坟的事情、政府也知道、人民是不願意的、但是爲全市事業發展計、爲全市人民利益計、少數人只得忍痛一些、爲多數人成全永久的福利、好在這裏七千畝土地的中間、村屋是不多的、墳墓也很少、並且政府爲體卹人民的損失、已經定了章程、分別津貼、所以被圈的人民、可以不必着急、第四、政府收用民地、以建築道路及公共場所、原是爲全體人民的便利、但是也不免有很少數人、因以受到特殊的困難、那末這裏人民之中、如果將來實在爲了土地或房屋被圈、受的損失太大、以致不能謀生的時候、儘可報告政府、政府可爲設法救助、這也不必過慮、最後一層、乃是市政府格外體卹人民之處、是從今年冬漕起、免征該區土地錢糧、這個辦法、前天已經公佈了、

結論

總之、建設中心區、是謀上海全市的福利、是全市人民的「衆意」、市中心區域之規畫、是經專家研究而決定的、不是任意可以改變的、收用民地政府已有公平的辦法了、被圈的人民、決計不受任何損失、至於奸人造謠、也是難免的事情、不過這是破壞公益的行爲、是人民的公敵、良民不應聽信的、末了、這塊地方是已經決定的大中心區域了、我們希望這個區域的人民、格外明白大義、幫着政府建設、我們將不久地使這一片荒土、變成一個燦爛宏壯的市場、

高橋沙灘地出租建築油池

▲濬浦局召開常會

高橋沙（即老鼠沙）灘地、聞經亞細亞煤油公司拓地建築鉅大油池、呈由農礦部暨市政府核准、呈業已準備建築中、旋上海特別市土地局公務局布告、劃該區爲油池區域、幷妥訂章程通告以來、昔日高橋沙爲濬浦局管有之地、而今爲市府管轄、惟聞濬浦局尚有該處灘地千餘畝、應如何出租與油商建築油池之需、特於日前在局召開常會、稅務司河泊司交涉員等均到局列席、會議結果、因關防嚴密、無從探悉、

春申塘應浚寬深限度

▲浚委會之呈報

春申塘浚河委員會、昨呈上海縣政府云、呈爲籌浚春申塘河道、會丈在卽、謹將議決應浚寬深限度、陳請鑒核備查、並祈給示布告事、竊查申塘一河、界連松上兩縣、亙十餘里、遊塞有年、亟待疏浚、前經與春申塘有關係之特別市漕涇區、上海縣第二區、松江縣第四區第六區、再三討論、決由關係各區區長委員、暨各區鄉鎭長、組織浚河委員會、籌備進行、業將成立緣由、分別呈報在案、惟疏浚河道、應先規定寬深丈尺、俾便實施、昨得有種種之依據、前於十日開會議決開浚是河、規定河面、逢鎭闊四丈尺、出鎭六丈、底寬一丈八尺、水深照舊、河最深處、開深六尺等情、業已分別呈報上海特別市港務局、上海寶山兩縣建設局、會同派員詣勘、已奉指令照准、不日會丈、爲特將議決開浚春申塘之河面水深寬闊丈尺限度緣由、除呈請特別市政府、松江縣政府備案外、理合備文呈請鈞府俯賜鑒核備查、一面並乞給示布告俾衆週知、

散發反動傳單

▲周燕平押候再訊

自稱在正風文科大學中學部讀書之江北人周燕平、現年二十歲、前日上午十一時餘、在滬西康腦脫路新民大學門首散發反動傳單、被二千四百六十四號華捕查見、將周拘獲、在其身畔抄出反動傳單一束、帶入戈登路捕房收押、昨晨解送臨時法院第二刑庭、即據捕房律師博良起而操華語陳述案情、請究、詰之被告供詞支吾、經孫原推事核供、諭被告周燕平押候改期一星期再訊、

牛幕家庭劇

登場人物

孫伯繩……常熟富商

吳芷英……孫妾

吳媚芸……芷英妹

吳幼臣夫婦……孫之岳父母

富商……被控「強姦閨女」

珠胎暗結 吳媚芸被誘失身

供詞……「二女願從我」

常熟富商孫伯繩、前納吳幼臣之女芷英爲妾、嗣又與芷英之妹媚芸有染、去冬媚芸舉一雄、致爲吳幼臣得悉、與伯繩交涉、伯繩懼、遂令芷英設法調解、而芷英以處於齊楚之間、殊難調解、遂出投婦女協會、而伯繩即登報言芷英背夫捲逃、時媚芸亦忽以失踪聞、迺者吳幼臣延律師蔣保釐蔣保廉王傳璧等、以妨礙風化罪、控訴孫伯繩於臨時法院、昨日午後、由孫原推事升座第七刑庭開審、被告孫伯繩亦偕陳霆銳等律師到庭代辯、原告吳幼臣因病未到、由其妻吳蔡氏代表到庭、據供、年四十六歲、籍常熟、玆控孫伯繩強奸我幼女媚芸、我幼女於去年二月十八日來滬、未幾即遭孫奸淫、嗣幼女竟珠胎暗結、產一男孩、我得悉此事、遂由原籍來上海、意欲將所養之孩領去、詎孫將孩扣留、堅不交出、又據被告孫伯繩供、年三十六歲、常熟人、住西摩路一百八十七號、正室某氏、早已離去、芷英媚芸均係我之妾、吳蔡氏乃我岳母、民國十一年娶芷英、又於民國十六娶媚芸、若輩均自願從我、吳蔡氏時至我家探望、二女與我感情、亦尚不惡、媚芸至我家時、曾雇有女傭、業於九月二十九日離去、上月十二日、媚芸失踪等詞、旋由吳媚芸供、年十九歲、姊名芷英、爲孫伯繩之姬妾、去歲孫時偕姊至我家、向我母謂、擬令我至上海求學、母不知孫有歹意、慨然諾之、孫遂偕姊挈我來滬、先置我於逆旅、彼等回家、次日孫獨至我處、聲言領我至學校報名、我隨其至一高樓大廈、入室乘電梯而上、進一房間內、遂失身、現控訴孫誘奸之罪云云、承審推事孫原復詢吳蔡氏曰、汝控孫奸幼女媚芸、有何證據、氏支吾其詞、孫推事乃諭稱控訴孫伯繩強奸罪者、必須汝夫親自到庭、而被告代理陳霆銳律師起稱、本案被告實無誘奸行爲、全被冤誣、故將提起反訴、並請將案撤銷云云、孫推事遵諭、本案改期下星期四下午再訊、屆時着吳幼臣到案再核、

呈文內容

已判死刑之綁案犯……馬月祺 果有不白之冤乎 老母投狀省府 呼籲乃子冤屈

▲探夥借貸不遂……挾嫌誣攀

▲捕房電刑逼供……忍痛屈招

▲法院據供判決……處以死刑

▲事主從未辨認……豈足折服

▲一人含冤……勢必一家慘死

▲要求省府……將案發回重審

山東人馬月祺年念三歲、在城內侯家浜路開設大餅饅頭店、馬素性慨直、友人向之借貸、無不立允、店中僱用江北人王某炸油條、王有同鄉劉小喜子、現充公共租界捕房包探王竹生之夥、時至大餅店中訪王敘談、因始識馬、劉時向馬借貸、有借無還、本年三月間、劉又向馬告貸五十元不遂、懷恨而別、臨行聲稱將設法以置汝死、詎劉果乘擄綁嚴味蓮案、指馬係案中共犯、將馬逮捕、用電刑逼令供認、馬受刑不起、負屈招認、解送臨時法院、當即錄就供單、判處死刑、馬母沈氏、聞悉前情、驚惶無措、因係女流、無計可救、終日以淚洗面、飲泣而已、事爲鄰居陳國良所悉、頗抱不平、爰倩人代氏捉刀、撰就冤單訴狀、遍求同鄉乞援、並呈請江蘇省政府、以本案判決、事主始終未曾到庭辨認、冤沉海底、豈足折服、遂懾於淫威之下、忍痛屈服、招供看守肉票四日、推事得供、以爲案情大白、不察眞僞虛實、遽判氏子死刑、候詳呈鈞府核准後執行槍決、伏思氏家祇一子一孫、今子被誣押候槍決、但孫年方三齡、初能學步、媳已早死、老少無依、非流離失所、必塡於溝壑、一人含冤、一家慘死、查推事所以深信不疑者、必以氏子所供、與嚴味蓮所供情形、核之大略相同之故、殊不知探夥、陷人於罪、先必查明人心、要求發回重審、宣告無罪、玆覓錄其原呈云、爲探夥借貸不遂、挾嫌誣招、事主既未指認、合冤莫白、呈請發還覆審、宣告無罪、以全蟻命、而伸冤抑事、竊氏子馬月祺、在滬開設大餅饅頭店、藉以養家、向不干預外事、鄰里咸知、禍緣店中炸油條王司務、江北人、有同鄉友人劉小喜子、（係公共租界福州路捕房包探王竹生之夥）時來店中、與王敘晤始與氏子相識、時向氏子借貸、氏子素性慨直、借無不允、然劉均有借無還、本年三月間、劉又來向氏子借洋五十元、氏子以小本營生、一旣無力、二因不能供其無厭之求、婉言拒之、詎劉喜子、即出言不遜、因而口角、劉竟以此挾恨、臨行聲稱、我當設法以置汝死、總有一日死在我手中、方知我之厲害等語、初以爲此乃上海流氓普通恐語、（劉本流氓出身）且氏子奉公守法、安有不測、故漠然置之、不料竟施殘酷手段、實行栽害、劉小喜子狠毒如同蛇蝎、誣攀氏子係綁架嚴味蓮案中之共犯、將氏子拘押福州路捕房、用電流貫身、逼令供認、可憐血肉之軀、奚能受此慘刑、氏子死而復蘇者數次、受刑不起、祇得悉從其言、依樣招供、捕房乃錄就供單、解送臨時法院、當推事開庭審理之初、氏子供翻呼冤、在旁監視、先威嚇氏子、須仍照在捕房所供者供認、否則還押之後、再上電刑、氏子恐再受非刑之苦、已蓋劉小喜子先已查明嚴味蓮之事、庶可坐實人罪、照其所言供認、故而相同、但嚴味蓮、雖於推事就審之時、供稱被擄、惟有無氏子在內、則嚴未之言也、再氏子胡供看守肉票四日、如果非虛、則與嚴味蓮朝夕相見、斷無不認識氏子之理、且旣在推事之前、供明被擄、亦斷無故爲氏子曲護之理、是氏子曾否共同擄人、一經嚴味蓮當庭辨認、是非立判、倘氏子實犯共同擄人情事、則氏祇能自咎訓育不嚴、雖一家慘死、死而無怨、今嚴味蓮始終未曾到庭辨認、使氏子冤沉海底、豈足以昭折服、況氏子在店營生、奉公守法、一經訪查、曲直立明、市虎固相者之鉞云、殺人豈曾參之所爲、爲此不避斧鉞、據情上瀆、懇求鈞府俯賜恩准將上海租界臨時法院呈送之八月三十一日判決總巡捕房訴馬月琪等綁匪一案卷宗、發回覆審、飭傳嚴味蓮到案辨認、宣告無罪以全蟻命之至、而伸冤抑不勝惶恐待命之、民婦馬沈氏謹呈江蘇省政府、（冤單文同、故從略）

七寶鎭盜警

流彈擊斃鄉婦一人 捕盜鄉人一死一傷 擒住一盜半途死去 匪何太橫行無忌

滬西七寶鎭、於前日下午一時許、突來盜匪二十餘人、均執手槍盒子砲、係在泗涇方家窰地方（靑浦縣界）搶刼、因被該處保衛團得警追擊、盜等由九里庵擺渡向蒲匯塘松江方面竄逃、七寶鎭公安分局巡官張破浪聞得槍聲、知有變故、乃即率領巡長羅彥俊巡警張現龍等四名、荷槍實彈、馳往兜拿、行至張同浜時、適値保衛團與盜匪擊戰頗烈、斯時七寶鎭保衛支團團副許約淵、中彈倒地、匪即上前奪去手槍子彈、並又連開二槍、一中腦部、一中嘴吧、立時殞命、又杜家巷保衛團團員陳士良、股際亦被盜匪擊中一彈、乃送往七寶醫院醫治、在雙方擊戰時、有鄉婦陳氏、被流彈擊斃、又有鄉民張祥餘、年三十二歲、見盜竄逃、手持五響步槍相助團警捕盜、致亦被彈中要害斃命、尚有松江縣轄境之西二十五圖農民徐卿家、置有自衛步鎗一支、係三八式、鄉民陳阿金聞有槍聲、即手持該槍奮勇捕盜、被匪擊中右腿、受傷倒地、鎗亦被刦、張巡官等追捕至西二十五圖地方、該處鄉民已擒獲一盜、被衆痛毆受傷、倒臥地上、該盜身穿短衣、戴羅宋帽、訊其姓名、堅不吐實、察其口音、似安徽合肥人、年約三十左右、因跳浜圖逃、故衣服均濕、張巡官乃將該盜帶回所中、備文用船解送松江縣政府訊辦、詎行至泗涇西橋地方、因傷重斃命、現由張巡官重行備文呈報松江縣政府、派員下鄉檢驗、其因公殞命之許團員、已於昨日大殮、玆由地方各界發起開會追悼云、

惡悍之夫 致其妻於死

吳淞西北之黑橋鄉地方、有農民楊象聲、年二十八歲、家本小康、惟遊蕩成性、不事生產、父母相繼去世後、益肆無忌憚、終日拈花惹草、致家室於不顧、嫡妻俞氏、以生前屢受其虐待、憂而終、象聲續娶本鄉顧姓女爲室、結褵後、感情尚稱不惡、已生有一子、尚在襁褓、家庭瑣事、象聲概不與聞、端賴顧氏一人主持、不料象聲近日又在外另結新歡、對於顧氏、又生厭棄之心、時加虐待、顧氏祇得忍氣吞聲、自歎命薄、前日下午二時許、象聲自外歸家、與顧氏又大起口角、繼以鞭撻、而心猶未足、復即奔至廚房內、取出菜刀一把、蔴繩一根、擲於妻前、曰、今日速死、任爾擇之、顧氏憤甚、欲取刃自殺、旋經鄰人勸解、始已、詎顧氏受此重大之刺激、自悲身世、死念頓生、遂於是晚九時許、將小兒飽以乳食、使其安睡、後背人自縊、殆小兒一覺醒來、啼哭不已、家人始生疑、起視、見房門緊閉、即破扉而入、見顧氏自縊於床頭、撫之已體如冰炭、早已與世長逝矣、

剁猪羅應時出現 搜錢不得…猛砍二斧

安徽人陳文華、四十六歲、住閘北新民路六十八號、操舊貨生涯、前晚八時餘、往中山路廟頭向趙姓收賬、趙適無錢、約改日來取、陳乃怏然而返、行經都天廟之荒地附近、時已暮色蒼蒼、四野無人、又以該處僻靜、暗不見天、心頗恐怖、詎知突然閃出二盜、均衣黑色長衫、一戴銅盆帽者、袖出手槍向空開放一響、另一盜手執利斧一柄、聲言速將身畔所有取出、毋勞我動手、奈陳素貧寒、殊無值錢之物、乃跪地哀求、該盜即將陳拖至荒塚旁、卸去其衣、加以搜查、果無所獲、孰意持斧者云、我儕做生意、徒手空空、非常不利、遂舉斧將陳之頭部猛砍二下、血如泉湧、當場倒地、不省人事、二盜向西逸去、旋由該處四區廟頭派出所巡邏警經過、將陳扶起、詰悉前情、並供二盜中之一盜、我認識的、姓龔、寓英租界淡水路英華里、該所以陳傷勢匪輕、先行車送普善醫院醫治、一面呈報總署、立飭警四出緝拿、務獲解究、

控妻毆打老母請求離異

妻謂夫有外遇 法官和解不成

本地人王云根、在地方法院狀訴伊妻王孫氏、無理取鬧、時與我母王金氏毆打、請求離異、昨下午、奉韋推事開庭研訊、原告供、年念五歲、浦東人、住塘口念九圖、在北蘇州路吳豐泰米行爲夥、八歲時、聘定被告爲室、民國十四年十月初十結婚、已生二子、長年四歲、次已夭亡、夫妻素來和好、今年八月念五、被告近忽變態、無故毆打我母、以致頭臂等處受傷頗重、當至上海醫院驗傷有傷單爲證、我以刑事起訴、結果檢察官謂要將被告辦否、我答祇要離婚、官以離婚須民事起訴、故具情請離、被告供、年念六歲、浦東人、住塘口曹家橋、原告所供、全屬不實、他因有外遇、所以要與我離婚、我曾請婦女協會幫助、而我相信老法、故不願離、官問你旣然想信老法、則婦女協會是最新的法的婦女團體、你怎麼去請他幫助呢、答我常聽人言該會肯替女同胞伸冤、問官遂謂原告云、你妻很爲誠實、本院看來決不會打你老母、你不要受人愚弄、夫妻言歸於好、而原告堅不肯和解、問官乃請劉檢察官陳述意見、略謂原告所提毆打老母爲離婚理由不甚充足、故原告之訴、應請駁斥、問官即謂辯論終結、卅日宣判、

野鴛鴦偕逃 終成眷屬

住居法租界茄勒路一百八十三號成衣匠常熟人孫漢良之十六歲親生女兒阿妹、頗具姿色、近與貼鄰一百八十七號和興黃包車公司銅匠唐富桂（年二十一歲）發生戀愛、陳倉暗渡、已非一次、詎兩人協議、於本月十九日下午二時許、忽然私逃出外、組織家庭於貝勒路榮華里三十三號亭子間內、雙宿雙飛、儼然夫婦、被父母偵知、於二十五日晚上九時、報告捕房、飭探前往、將唐與女一併拘獲、帶入捕房、昨日解送法公堂請究、原告孫漢良投稱、女兒私奔、本應請求重究、姑念由唐富桂之老母挽人到來商議、富桂願娶阿妹爲妻、一再懇求免究、民人見其年邁可憐、故允許將女許配與唐、請求將案撤銷、詰之兩被告、承認奸識私奔不諱、中西官判以姑念原告請求免究從寬、一併斥釋、

葉仲芳夫婦和解復同居

蘇州陸蕭雙以刑事控其婿葉仲芳虐妻、代女要求瞻養費、曾經法公堂傳訊、判令和解在案、玆悉陸女士因與仲芳多年夫婦、感情不薄、此案起因、屬微細、控告之舉、並非本意、解釋之後、一無芥蒂、已於前日復行同居、親友方面咸深喜慰、

上海民衆電慰 前線抗俄討逆將士
昨日四次幹事會議決 定下月一日開始捐募

上海民衆慰勞東北西北前線將士勸募委員會、昨日上午十時在市黨部會議廳開第四次幹事會議、張鵬聲胡星耀陶百川黃諤張天百邢琬周斐成吳正鏤許也夫鮑容等均出席、當由陶百川主席、邢琬紀錄、開會如儀、報告略、議決事項如次、一、限定開始勸募日期案、議決、十二月一日出發勸募、二、擬定勸募綠起請公決案、議決通過、三、規定捐募獎勵辦法案、議決、凡捐助現金或物品者、除登報鳴謝外、並給予下列之獎勵、甲、捐助十元以上者、給予獎狀、乙、捐助五十元以上者、給予獎章、丙、捐助百元以上者、給予銀盾一座、丁、捐助五百元以上者、給予銀鼎一座、戊、捐助千元以上、當呈請國民政府褒獎、四、擬製慰勞抗俄討逆將士告同胞書案、議決、交邢琬同志起草、五、電慰抗俄討逆將士案、議決、交邢琬同志起草、六、請市宣傳部通令各級黨部協助本會進行案、議決通過、七、將勸募綠起及防弊手續登報公告案、議決通過、議畢散會、

▲慰勞抗俄將士電

（銜略）中國國民黨遵奉總理遺教、謀主權之完整及邊防之鞏固、而有收回中東路權之舉、揆情衡理均屬宜然、乃赤色帝國主義者、竟不顧一切、屢擾邊陲、焚殺之餘、兼以刧掠、我國人民之慘遭蹂躪者莫可勝計、幸我東北將士、努力抵禦、使暴俄卒不獲逞、忠勇衛國舉世震驚、顧辛勞雖已備嘗、而赤俄尚未悔禍、敵氛正熾、國勢仍危、尤盼繼續奮鬥、爲民族爭自由、爲國家求獨立、生死存亡在此一舉、謹電致慰、上海民衆慰勞東北西北前綫將士勸募委員會勸、

又第二區第三分部通電云、（銜略）蘇俄暴橫、蔑視非戰公約、破壞世界和平、我軍正當捍衛、爲主義而戰、爲民族生存而戰、數月以來、爲國宣勞、至堪嘉慰、本部同人誓爲後盾、特此電達、謹盼捷音、

▲慰勞討逆將士電

（銜略）中國十餘年來、在封建軍閥統治之下、民生憔悴、戰禍不停、幸賴諸將士爲主義而犧牲、卒使破碎之中原復歸統一、當此之時、正宜休養生聚、共樂昇平、裁汰冗兵、銳意建設、孰意漏系軍閥、野心未戢、聚衆倡狂、乘赤俄之內侵、乃乘機而竊發、東北之烽烟未息、西北之驚報頻傳、外患內憂相逼而至、所幸我討逆將士、忍勞茹苦、星夜遄征、不及匝月、削平內亂、革命之聲光未替、國家之安定可期、遙聽凱歌、載欽載慕、謹此電賀、并致慰忱、上海民衆慰勞東北西北前線將士勸募委員會勸、

又第二區第三分部通電云、（銜略）此次西北叛逆宋哲元石敬亭等、乘中央實行編遣之時、收回中東路之際、竟敢外通暴俄、內聯桂系、暗結改組派、通電反抗中央、阻撓編遣、破壞統一、喪心病狂天人共憤、我中央爲奠定黨國計、謀永久安甯計、明令討伐、再舉義旗、幸賴諸同志之用命、奮勇爭先、師臨洛陽、逆敵披靡、告捷盤聲雀躍三百、本部同人懽欣之餘、誓爲諸同志後盾、尚盼繼續努力、肅清妖孽、以奠黨國磐石之安、而竟全國統一之功、敬此電慰、並祝勝利、

電影檢查委員會

檢。查。影。片。本市電影檢查委員會、自實施檢查以來、已有半月、各影片商因未明瞭、送受檢手續、故多存觀望、嗣經該會詳細說明呈送手續後、茲已有上海影戲公司及大中華百合影片公司等呈會受檢、聞昨日所檢查者、爲上海影戲公司之新聞片「總理逝世紀念」及「雙十節閱兵」等片云云、

保衛團添募團員

第一。團第一。隊。淞滬保衛團第一團第一隊、自奉令開始冬防以來、連日由該隊隊長高子豐親自督率全體隊員、分班武裝出防、嗣因該隊隊員有服務數載者、現已紛紛退伍、故出防隊員、已有不敷分配之處、決計添募義務團員五十名、現已開始招募、如身家清白、有正當營業而願充當義務團員者、請即到隊報名、

市總工會 十二次籌委會議

上海特別市總工會籌備委員會、昨開第十二次常會、出席者萬鶴才周學湘金永昌洪東夷陸京士朱潤斌湯俊生唐人強劉梅庵張耀明譚煥祥、主席陸京士、紀錄劉鎬倩、行禮如儀、一、報告畢、即開始討論、一、常務委員提青島市工整會公函、爲所屬洋服工會因要求加資不允、醸成能工、探悉資方以謀抗計、將派人赴滬購僱洋服工人請設法防止、以維盤個工運、並乞賜示案、議決、呈請市民訓會令本市洋服工會注意、並函復、二、常務委員提、據魯山縣黨務整委會代電稱、爲縣長行勸廢舊槍殺工會整委並摧殘教育、請各民衆團體一致援助案、議決、呈請市黨部轉呈中央令飭河省民政廳依法嚴懲、並函覆、三、常務委員提、據利民火柴工會呈稱、爲該會勞資糾紛、業由地方法院受理、請加以援助由、議決、轉呈市民訓會、（四）常務委員提、據青島市指委會代電稱、爲青島日商聯盟停業、於茲四月、致十萬工人生計斷絕、請一致援助奮鬥案、議決、呈市民訓會轉呈中央設法救濟、並函覆、（五）常務委員提、據職員會建議本會職員服務規則第一條、遲到早退滿三次者作曠職一日論、應補充遲到早退連續三次者作爲曠職一日論、是否有當、請公決案、議決、通過、（六）陸京士提、據呈請市黨部要求勞工代表參加勞工教育委員會案、議決、呈請市黨部、（七）洪東夷譚煥祥朱潤斌提青島四滄日商紗廠本其帝國主義者之殘忍、將前往交涉之工整會委員傅秉光割鼻及慘殺工友至五十八人之多、藐視民命、侮辱國權、莫此爲甚、本會應予援助聲討以張國體、請公決案、議決、一、發表宣言、二、呈請市黨部轉呈中央令外交部嚴重交涉、三、去函慰問、（八）洪東夷譚煥祥張耀淵徐少川提、疊據各工會報告、某報對於工運消息時有拼而不載應嚴加警告、是否有當請公決案、議決、函該報館關於工運消息盡量登載、（九）洪東夷徐少川李永祥提、本交審查整理東西兩區紗廠工人計劃草案、茲已審查完竣附具意見、請核議案、議決、修正通過、呈請市黨部、（十）周学湘朱潤斌提、和興烟廠工會勞資糾紛迄將兩月尙未解決、長此遷延殊非工人之福、應先會同市民訓會派員召集該工會雙方調解是否有當請公決案、議決、將經過情形呈市民訓會、臨時動議、一、譚煥祥等提、各工會業經審查完畢請核議案、議決、修正通過、呈請市民訓會審核、又訊、本市總工會籌備委員開始工作以來、將近三月、關於籌備事務次第完竣、所有登記之各工會均經審查委員會分別審查完畢、業經籌備委員修正通過並呈報市民訓會核議、全市各工會之工人統計、量工統計、及各種工會統計、計工作等、均由統計科嚴密統計製表、不日即可完竣、現各科正在趕製工作、報告、惟指導科工作仍緊張異常、除指導外所有勞資糾紛幾無日無之、指導料無不爲之設法和解、消弭糾紛、往日不健全之工會、均往盤理完全、造福工人不淺、現正待市黨部頒佈總工會組織大綱代表大會組織法及選舉條例、一俟上項條例等頒發、即將從事籌備選舉、併正式總工會得以早日成立云、

各工會消息

○……○郵務工會○……○二十七日開第十二次執委會、主席張克昌、紀錄蕭清珊、行禮如儀、討論事項、（一）第三次代表大會移交本會辦理之議案、一、本會章程、交常務會、二、日召集代表會議審查預算委員會、由經濟部長限期召集五代表開會、三、改良假期年賞及改訂郵務佐以下薪率各問題、派朱學範陸京士齊嘉謀會同三代表向當局交涉、四、同樂大會推張克昌程左卿蕭清珊孟樹修朱學範五人、連同代表大會之代表、組織籌備會進行、責任朱學範、限本星期五召集全體會議、根據交當局郵務會議、根據交部訓令、函致郵務長要求准予參加、（二）第十一分部呈請轉呈當局、應舉行郵務員考試、并備先錄用局員、根據五八四號通令、函呈郵務長、要求限期舉行、（三）電梯司機會員函爲整理名稱事、請向當局要求、將電梯司機者之名稱、列入接電話者、（即劃入郵務佐）由祕書處函復、對於改訂名稱殊欠充分理由、惟薪水低微、應責令改訂薪水委員會議定辦法、交執委會通過、向當局交涉、（四）郵務長函復本會、關於機工監事處巡差一職、經過考試之必要、由祕書處駁復、據理力爭、考試制度、（五）關於周家橋郵局弊事件、當局處罰太輕、函請當局、對於奚李二員暫時不得遷調、并要求從速撤職查辦、（六）推程左卿任登記科科長、

○……○冠生園職工會○……○昨開十四次執委會、徐季常主席、開會如儀、議決事項、一、第六組組長辭職不准、二、起澤民辭工廠夜校校長挽留、三、樂晨足球隊來函、並附具章程、呈請備案、由常務審查再行核議、四、洗若光提、會員患病每無修養之所、應請公司設立病房、議決覓定相當房屋後再核、

○……○徽館職工會○……○昨開五十次執行委員會、主席耿洪甫、議決事項、一、耿洪甫提議、各執委須輪流到會辦公、決按日三人、二、汪修德提議、陰歷年關、資方如有無故開除工友、當呈請上級辦理、

○……○菓菜柴鹹划船工會○……○昨開第二次執委會、主席朱寶年、議決事項、一、依照定章、會員入會須塡志願書、未經塡具者、應通告即日照辦、二、會費分組徵收、三、添派洪元啟爲組長、

○……○碼頭工整會○……○第一區第四支部昨開成立大會曾一知主席、行禮如儀、選舉陳宗棠陳四徐長有徐扣丁三陳聖堂周三唐金標陳正祥徐健業張成章李海卿陳西君石金生王河泰陳立善吳雲慶杜世奎嚴啓福徐之廷楊錦翔等爲幹事、即宣誓就職、由市民訓會、五區黨部、碼頭工整會、區會等代表致訓詞、繼開幹事會議、魏曙東主席、推徐健業爲總幹事、陳宗棠爲總務、李海卿奎訓練、雲慶爲組織、

○……○華洋印刷工會○……○前日召集臨時執行委員會、主席郭永康、開會如儀、議決事項、一、商民協會來函爲條件事、書面答覆、二、商民協會來函、據新業印務局報稱、工友席雲龍等有盜竊澆字銅模嫌疑、函覆該會、通知該局向法院呈請通緝、

市府派俞鴻鈞 接洽交署裁撤移交
關於地方一部分事件

裁撤特派江蘇交涉員之準備、業經徐交涉員督飭各科、從事整理文卷檔冊、期於屆時移交無淩亂之虞、亦經交涉公署各科遵照辦理在案、近聞外交部對於交涉公署未結案件、除關於地方事件、決移歸市政府繼續辦理、至關於外交事件、統由外交部接收、直接與駐使交涉、並聞市政府對於接收交涉公署裁撤後移交之地方事件、聞已派定市府外交祕書俞鴻鈞、出而接洽、

根本救濟國產綢緞
上海救濟會昨呈行政院文 請取締洋商在華仿製國貨

中華國產綢緞上海救濟會昨呈國民政府行政院文云、呈爲呈請取締洋商在華設廠仿冒國貨、以免亂眞而杜漏卮事、竊查列強各國侵略我國之經濟、已達極點、其惟一進攻之目的、均着力於阻害國內工商業之發展、然後用其生產吸我膏血、復以我之膏血、而增加彼之生產、如此轉輾吮吸、驅至我國大小實業莫不呈衰靡垂斃之狀、今已綢緞一業而言、自昵絨嗶嘰洋貨綢緞侵入國內以來、市塵充斥、家備戶儲、而我國數千年來具有悠久歷史之絲織綢緞、反棄若敝屣、今者斯業之衰敗零落、已不堪回首、此不時使數千萬依靠絲爲生活之農工商賈有失業顚沛之虞、抑且予洋貨以杌陷恐怖之狀、言念及此、不寒而慄、惟念是項洋貨綢緞、並非悉數舶來於外洋、彼列強之資本家、大都在華設廠製造、既可利用我國低廉之工資與原料、復可避免往返運輸之費用、而其所製之品、自能價廉物美、易於推銷、且洋商類多狡猾成性、若輩每每仿製我國國產、魚目混珠、以致購者無從辨別眞僞、盲然採用、凡此諸端、皆使國產綢緞痛受重大之打擊也、職會爲欲澈底掃除洋貨計、爲根本救濟國產綢緞計、爰敢呈請鈞院、仰祈迅賜取締外商在華設廠仿冒國貨、俾免亂眞、而塞漏卮、至爲公便、謹呈國民政府行政院、

乾元裝釘所內 抄獲反動刊物

特別市公安局局長袁良、偵悉公共租界山海關路大通路口青雲里八百九十三號乾元裝釘所內有私藏反動刊物、前日行文臨時法院請爲查究、由院簽出搜查單、發交總巡捕房政治部、派西探長林士華探長古偉青於下午六時三刻密往按址抄獲前項反動書籍有五千七百四十本、其時該所內祇有學徒三人、均難負責、故未加逮捕、遂將抄得書籍帶回新閘捕房、昨晨轉送臨時法院第二刑庭、即據捕房律師汝葆彝起而述明案情、請示、經孫原推事核稟、諭將反動刊物五千七百四十本沒收、並候函知公安局查照、

中日聯誼會 將舉行家族會

中日聯誼會、上年曾舉行家族同樂會一次、成績頗佳、現定十二月七日六時半、在日僑俱樂部、舉行第二次家族同樂會、業已發出通告、

慈幼運動大會 籌備會議

中華慈幼協濟會所發起之慈幼運動大會、曁誌本報、昨日下午在博物院路念號該會所開籌備委員會、到會代表有衛生教育會葛成美幹事、紅十字會總醫院富文壽醫師、上海孤兒院張君康院長、工商部黃宗勳博士、工部局華人教育處陳鶴琴、普益社周克昌幹事、與該會總幹事吳維德、事務幹事張月如等、依次報告籌備經過、聞其節目、每日九時至四時爲展覽、四時至六時爲名人演講與游藝、晚上七時至九時爲表演與電影、日內即將編定程序、印就入場券、分送各界、又聞開會時已得速記專家楊炳勛先生慨任演辭紀錄、

律師公會 秋季總會之提案

▲購。置。會。所。各。預。算。上海律師公會執監委員會、定本星期日開秋季定期總會、提出購置會所修理佈置器具及增建大禮堂臨時費預算概數併籌款提案、計開購置會所計銀三萬六千五百兩、會所修理粉刷器具等計洋五千元、建築大禮堂約計洋五千元、以上共計約洋七萬五千七百元、一、收款存數內、已付會所置行銀一萬二千五百兩、二、收現存洋一萬六千一百三十元、三、收捐款約計洋二萬元、以上收付兩抵、下欠洋二萬二千一百七十元、三、查春季大會議決案、爲購置會所定額六萬元、列入預算、應請議決增加洋一萬五千七百元、四、查上列淨欠數目、除將會所先做押款抵付、繼續向未捐會員募集捐款、消償前預算及籌款辦法、是否有當、茲請大會公決施行、

中醫藥界 將舉行代表大會

全國醫藥團體總聯合會、爲部令修改會章、定於十二月一日舉行全國醫藥團體代表大會、早經通告召集各地醫藥團體、至昨日止、報到團體、計有遼甯醫士公會、天津藥業研究會、浙省中醫協會、蘭谿中醫協會、漢口飲片同業會、安慶中醫學會、汕頭分會、廣州新中醫學會、九江藥業職員友誼會、香港中藥商會、九江藥業公所、杭州商民協會藥業分會、杭州藥行公會、北平醫學研究會、廈埠醫學公會等一百餘團體、並聞定於三十日舉行預備會、

少年團宣講大會紀

本埠少年宣講團、前晚（廿七日）在通俗演講場舉行宣講大會、開會如儀、主席陳克家報告、次黃光增講「交友宜慎」、尹九謀講「戒除嫉妬」、汪龍超「知氣」、姚永和講「公共秩序」、湯涵林講「中東戰事」、鄭鎮昌講「家庭教育」、「聽衆座滿、莫不感動、

籌備棋團決賽三誌

本埠青年會籌備上海各著名棋團選手決賽象棋、兩誌本報、茲聞該會除前載商務印書館等十餘團體外、茲又有陸續加入照錄如下、十四、國術分館游藝階、十五、中華書局高念修、十六、尚公學校職員會東寔達、十七、上海電報局吳頤堯、十八、上海大夏大學賴科貞、附錄該會比賽規則四條、一、每一團體限定選手一人、不得中途更換、二、凡比賽時雙方各賽三局、如未有勝負可繼續決賽、必以獲勝爲止、三、凡賽棋時須摸子走子、不得翻悔、四、每着至遲不得過五分鐘、又該會爲便利比賽員時間起見、凡到四團體選手即可抽籤分配隨時比賽、

大連外土輸入統計
——拒毒會發表——
十年間計三二七二担有奇 鴉片專賣多由日人所經營

中華國民拒毒會、前爲搜集各種材料、曾製成表式、送由江海各關、將外來鴉片及麻醉毒品數量、以及販賣毒物外人等等、分別塡送、關於販毒外人等業經統計完竣、先後發表、茲該會又將大連每年度輸入外土數量公佈如下、

（一）大連進口外土淨量數統計

年度	數量
民國八年	一四八·五〇担
九年	一三六·二〇担
十年	二九五·五〇担
十一年	未詳
十二年	三〇一·九三担
十三年	二六四·〇〇担
十四年	六三六·六八担
十五年	五七七·五〇担
十六年	四五六·四九担
十七年	四五五·八七担
總計	三，二七二·六七担

（二）大連進口外土按類淨數統計

年度	波斯土	土耳其土	西利亞土	朝鮮土	統計
民國十六年	三六〇·〇〇	九六·〇〇	……	〇·四九	四五六·四九担
民國十七年	三九六·〇〇	八四·〇〇	一一·八七	……	四五五·八七担

至前項鴉片、係由大連海關以洋藥名義公開輸入、至鴉片專賣、多由日人經營、大連阿片小賣所、不下一百數十餘處、均由日人庇護、我國官吏無從干涉、該會前曾派員前往實地調查眞相、不久當有具體報告云、

勒贖戲劇社之發起

已故海上名人呂靜齋所創設之勒贖大藥房、至今已卅餘年、前後職員不下百餘人、聞該藥房之職員王寶鎔洪可澄張蟾等、爲聯絡同人友誼起見、特發起一勒贖戲劇研究社、並聘名教師教導、加入者已達數十人、

南京路房聯會 援助致富里房客

南京路致富里房屋、前因房東通告房客、將該房屋地基收佪、轉租與大中華百貨公司、致涉訟案、嗣經臨時法院判決、房東勝訴、限令該房客遷讓、日昨南京路房客聯合之、因特召集開會、討論援助致富里房客辦法、開糾議決組織援助致富里[illegible]客辦事處、進行援助事宜、及發表援助宣言、歷述房客被歷逼之經過、又因此案現在上訴中、而且瞬屆歲暮之際、故特聯合南京路全體房客舉行請願、以維商業、

遊藝界

▲藝化音樂歌舞社訊 二十三日在青年會學募捐游藝大會、售券一元二元五元、成績頗佳、閱診社又定十二月一日下午一時假尚公學校舉行、感謝各團體、

商界新聞

▲先施新到冬至禮品 西 入冬至轉瞬即屆、先施公司現新到美術拜年卡白帽蛋糕雪茄洋酒、總國特式反光攝影快鏡每只八元至五百綉元、放大鏡照相材料旅行皮箱鐵槓絲絨窗簾地毯各廠名人油畫絲襯畫等、價極便宜、

參加表演茶話遊藝會、屆時有種種梵啞林獨奏歌舞、以及沙羅[illegible]

▲上海協社近訊 [illegible]

▲誌謝 昨承商務書館惠贈東方雜誌第二六卷第十五號英語週刊第七二五七二六號各一冊、謝謝、

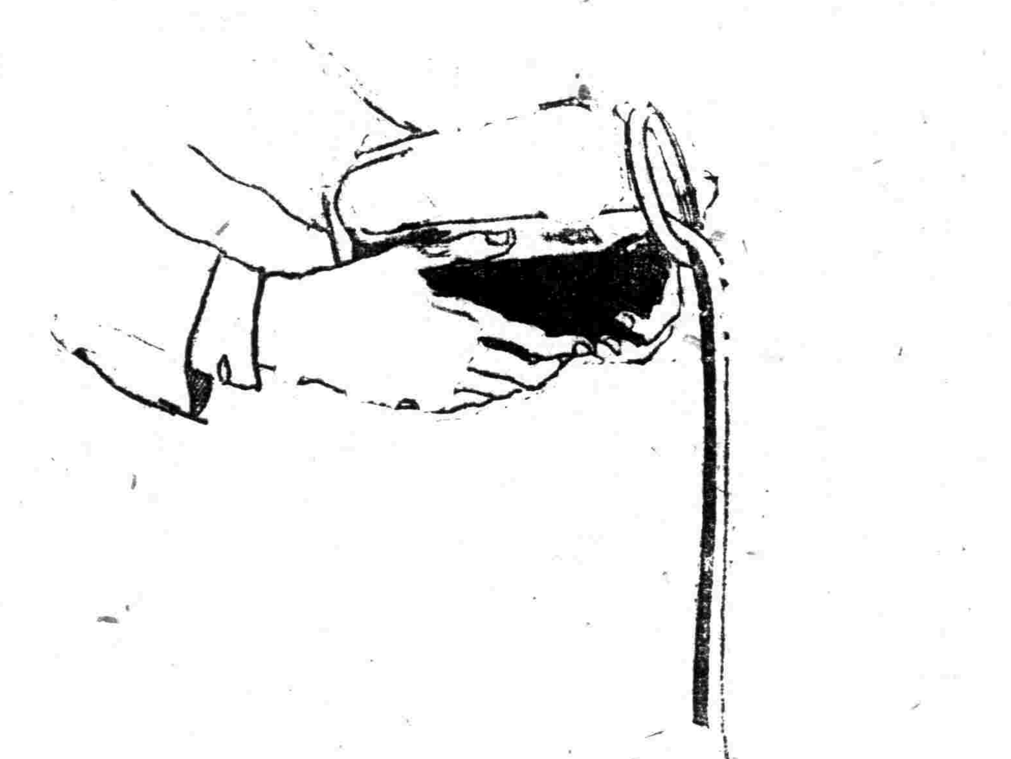

無孔不入 （午）

水銀瀉地，無孔不入。良藥治病，一治即愈。

永安堂之虎標萬金油。善治內外病症。藥到病除。

虎標萬金油

內治 中風中痰 霍亂吐瀉 心氣腹痛 絞腸痧痛 頭痛昏眩 時行瘟疫 四時感冒 噎膈反胃 消暑除煩 止咳化痰 及雜疑症

外治 神經骨痛 疥瘡痧瘡 腰骨脚痛 瘰癧核痛 手足腫痛 蛇蟲狗咬 無名腫毒 跌打刀傷 皮膚破傷 蚊咬蟲毒 牙痛耳痛 及牙齒汚垢

總發行 上海虎標永安堂 北四川路八十九號

永安先施新新會豐各大公司 五洲中西中法太和濟華堂各大藥房林大森 及各烟紙店均有出售

招領

如有走失男女者請注意此處地位 社會局啓

第八百三四號王玉一 女性宿遷人年十九歲民國十八年十月六日滬甯警務署送中國救濟婦孺會留養

第八百三五號吳根弟 男性無錫人年十二歲民國十八年十月七日哈爾濱捕房送中國救濟婦孺會留養

第八百三六號吳小紅 女性湖北人年十三歲民國十八年十月七日新閘捕房送中國救濟婦孺會留養

公佈欄

上海地方法院

▲爲布告第三次減價拍賣事查本院執行債權人王劍秋與債務人沈王氏因抵款涉訟一案業經將債務人所有後開不動產查封標賣在案現已逾期無人承買合行依照上次價額減去百分之五作爲最低價額茲定於十二月十八日在本院設第七號匭投標十二月廿三日開標凡居民人等欲買是項不動產者仰卽遵期開具姓名年齡籍貫住址職業自願出若干價書具密函投入標匭屆期依法開標以投標人中出價最高者爲得標人該得標人應於開標之日卽照繳價定銀五分之一餘款於交產時一次繳足卽由本院給予營業證書倘逾期不納卽於投標人中出價次高者遞補仍照前開程序辦理仰居民人等一體知悉並仰各利害關係人於開標之日一律到場毋得自誤特此通告 計開 一 拍賣之標的物坐落上邑廿八保一區一圖第六百三十九號 三 最低價額銀元二百零八元五角三分四厘五毫 四 閱看筆錄之處所本院承發吏辦公室 五 領看人沈王氏及本院承發吏唐世英

▲爲布告第一次減價拍賣事［illegible］ 計開 一 拍賣之標的物坐落北朝南東邊瓦屋半房二間半及隨屋基地六分七厘 二 物之所在地二十四保十七圖攺字圩馬家宅馬玉山 三 最低價額銀元二百六十四元六角 四 閱看筆錄之處所本院承發吏辦公室 五 領看人地保張鶴堂及本院承發吏王叔臣（十一月二十八日）

▲刑事判決 ▲判決韓蕭氏等妨害家庭案（主文）韓蕭氏無罪▲判決金裕生等竊盜案（主文）金裕生結夥三人以上於夜間侵入住宅竊盜二罪各處有期徒刑一年四月共同於夜間侵入住宅竊盜未遂一罪處有期徒刑一年應執行有期徒刑二年裁判確定前羈押日數以二日抵徒刑一日［illegible］

▲民事判決 ▲一件判決孫鑑元與柯祥興因會款涉訟上訴一案（主文）原判決廢棄被上訴人在第一審之訴駁斥兩審訟費由被告上訴人負擔▲一件判決殷柏生興曹彭臣等因田單涉訟一案（主文）被告曹彭臣楊定侯應將坐落上邑二十七保一區一圖迷字圩第四號曹克修戶則田一畝五分零七毫田單一紙除割出三分歸楊定侯所有外其餘一畝二分零七毫歸原告所有部份三分有抵押權外其餘則田一畝二分零七毫認爲原告所有應負責交還原告［illegible］▲一件判決李實彥妨害風化案（主文）本件自訴不受理▲判決陸廣華訴馬紀生等妨害家庭及竊盜案（主文）［illegible］

▲刑事批示 ▲一件洪發玉訴黃玉武等妨害請求附帶民訴由（批示）狀悉查此案業經宣告判決在案依法不能再行附帶民訴仰逕向本院民事庭第二審訟費由上訴人負擔

▲民事批示 ▲一件朱沈氏請委任代理由狀悉准予委任此批▲一件曹樹棟請求撤究由狀悉案經續傳著卽遵期來院聽候訊核此批▲一件李阿根請求寬限由狀悉著卽將案款具繳清楚毋得藉詞延誤此批▲一件項玉甫請求拘追由狀悉候拘案嚴追此批▲一件蕃請氏請領案款由狀悉候傳案訊明再［illegible］

上海租界上訴院

▲刑事判決 ▲一件鍾國棠與嚴祥春因詐財上訴一案（主文）鍾國棠對於嚴祥春之上訴部分移送本院民庭審判▲一件呂潘清等因販私鹽上訴一案（主文）原判除沒收部份撤銷呂潘清梅鳳仁吳雲卿無罪▲一件江阿毛因汽車撞傷人致死上訴一案（主文）原判關於丁昌惠刑部份撤銷丁昌惠因强姦上訴一案（主文）原判關於丁昌惠罪刑部份撤銷丁昌惠強姦一罪處徒刑八年殺人未遂一罪處徒刑十五年裁判確定前羈押日數准以二日抵徒刑一日▲一件老閘捕房因告訴宋楊氏擄人勒贖上訴一案（主文）上訴駁回▲一件敦大成煤號因告訴馬仲翔侵占上訴一案（主文）上訴駁回

▲民事判決 ▲一件李孝先與王金福爲遷讓房屋涉訟上訴一案（主文）原判撤銷被上訴人應將租住之屋交還與上訴人第一二兩審訴訟費用均歸被上訴人負擔▲一件潘瑞好等與陳威權因賠償損害涉訟上訴一案（主文）原判關於賠償損失之數額部分及訟費部分撤銷上訴人應賠償被上訴人金錢上之損失銀一百八十五元正上訴人除右開部分外之上訴均駁回第一二兩審訴訟費用兩造各自負擔▲一件陳長順與恆心米號因米款涉訟上訴一案（主文）上訴駁回上訴審訴訟費用歸上訴人負擔▲一件沈長順與陳阿慶等因欠款涉訟上訴一案（主文）上訴駁回上訴審訟費用歸上訴人負擔被上訴人關於假執行之聲請駁斥▲一件萬茂新五金玻璃店與同康祥洋貨號因貨款涉訟上訴一案（主文）上訴駁回上訴審訟費用歸上訴人負擔（十一月廿八日）

▲刑事批示 ▲一件封老六聲請展期交款由狀悉准寬限十日著卽遵限繳此批▲一件陳德記請領田單據由狀悉仰卽遵傳來院具領清楚毋得遲延此批▲一件陳德記聲請重行執行由狀悉仰卽遵傳聽候訊明再行給領此批▲一件王仁甫再請執行由狀悉該案卷案尚未發還院應候訊明核辦此批▲一件鄧順興請領案款由狀悉仰於十二月三日下午二時來院具領此批▲一件田寶炸等請先將實抵押品由狀悉仰卽遵傳來院所請仍從緩議此批▲一件張金榮聲請執行由狀悉仰候傳追此批▲一件王掌寶聲請執行由狀悉仰候傳追此批▲一件姚松年聲請執行由狀悉仰於本年十二月三日上午九時攜帶和解筆錄來院具領此批▲一件金銀和聲請繼續執行由狀悉仰候傳訊追此批▲一件吳春陞請領銀洋由狀悉查債務人第二期應繳租款尚未交案仰候飭傳訊追可也此批▲一件尤彭壽等聲請執行由狀悉候飭傳訊追此批▲一件陸鑑卿聲明遷故請領由狀悉准保此批▲一件吳雲章具保吳永安請傳訊到案仰卽遵傳來院聽候訊核此批▲一件范錦林等聲請執行由狀悉仰候傳追此批▲一件曹炳春聲請執行由狀悉仰候傳追此批▲一件徐錦鳴等聲請執行由狀悉仰候傳追此批▲一件徐小弟聲請執行由狀悉仰候傳追此批▲一件談諸氏請求分期拔還由狀悉仰卽來院聽候訊此批▲一件顧培元聲請另傳得標人由狀悉仰卽來院繳清案款毋得延誤此批▲一件侯王氏請求展限交款由狀悉仰候派員查封此批▲一件鄒肇山請求核示由狀悉仰卽來院候訊此批▲一件王朱氏爲圖吞方單聲請備案由狀悉據稱各節恐有不實不盡之所應請准此批▲一件邵紀生爲遺產聲請備案由狀悉據稱各節恐有其他糾葛所請未便照准此批▲一件張氏爲分析遺產聲請備案由狀悉查分析據內長房俞未列名簽字竟李［illegible］是否同意無從懸揣所請礙難照准此批▲一件仇聖照請續傳訊由狀悉仰卽遵傳來院候訊可也此批▲一件溫寶鴻申明理由由狀悉案經當庭和解成立所請應毋庸議此批▲一件諸杭生狀請傳證補飭傳核此批▲一件程履吉請求領款由狀悉仰於十二月六日下午二時來院聽候訊明給領此批▲一件奚道生聲請執行由狀悉已勒限追繳矣仰卽知照此批▲一件鄭啓堯等請令第三債務人繳款由狀悉仰於十二日四日上午九時攜據來院具領此批▲一件周來度聲請續傳執行由狀悉仰候傳追此批▲一件解長吉等請執行由狀悉仰候核辦此批▲一件鄭啓堯［illegible］後等請領呈案收條由狀悉候飭傳訊追此批▲一件仇先耀聲請執行由狀悉仰候傳追此批▲一件與賀文聲請執行由狀悉仰候傳追此批▲一件周雲全請求給領案款由狀悉已據沈典郎提起再審之訴應從緩議此批▲一件劉鳳安爲租地背信呈請備案由狀悉候［illegible］稱各節興租地事顯有糾葛所請備案未便照准此批（十一月二十八日）

▲一件嘉興公司訴受來應給欠租一案（主文）被告應給付原告三個月房租銀三百十五兩并負擔［illegible］▲一件義品銀行訴費新舒當生欠租一案（主文）被告應給付原告五個月房租洋二百三十元并負擔訟費▲一件曹文［illegible］訴廣仁堂藥店欠租案（主文）被告應給付原告四個月房租洋一百八十元小洋二十四角限一個月內付清并負擔訟費▲一件協隆公司訴魏金保欠租案（主文）被告應給付原告七個月零廿一天房租洋一百十三元又掃街費四元原告負擔訟費▲一件李瓏範訴沈鄭氏欠租［illegible］一件標增生訴周愛祥欠款案（主文）被告應給原告銀三百兩訴訟費用由被告負擔▲一件標增生訴黃彥祥欠款案（主文）被告應償原告四個月房租洋［illegible］理之源泰公米號洋一百五十九元八角及自本年正月起至執行終了之日止週年八厘之利息並負擔訟費▲一件乾元公司訴北平五金橡皮胎公司周聲吾欠租一案（主文）被告應償原告六個月房租洋二百十六元並負擔訟費

▲民事裁決 ▲一件王盛蓉與盛澤臣等析產涉訟聲請訴訟救助一案（主文）聲請駁斥聲請費用歸聲請人負擔

▲民事批示 ▲一件王廷秀請准領款由狀悉王恰元交案洋八十元准予給領此批▲一件顧昌零記請准領款由狀悉季顧昌交案洋四百五十元另二角准予給領完案此批▲一件顧［illegible］請領款由狀悉准予備案此批▲一件趙瑞林等爲分析遺產請求備案由狀及附件均悉准予備案此批▲一件鍾惠卿爲訴毛鳳鳴欠款聲請假扣押由狀悉准照聲請假扣押由狀悉仰［illegible］提供擔保現金一百六十元後再行核辦此批（十一月念八日）

上海租界臨時法院

▲刑事判決 ▲一件糖洋南北雜貨公會訴殷榮輔詐財案（主文）告訴人請求撤回告訴應照准▲一件匯司捕房解書楠訴華小德子等詐財並附帶民訴案（主文）華小德子以詐術得財產上不法之利益處徒刑三年返還贓銀三百兩蔣志成共出以詐術得財產上不法之利益處徒刑一年連帶負返還贓銀一月讞還原主▲一件匯司捕房解張榮林竊盜案（主文）張榮林竊盜處拘役十日▲一件虹口捕房解陳三竊盜案（主文）陳三竊盜處拘役一月贓還原主▲一件虹口捕房解徐阿福竊盜案（主文）徐阿福竊盜處徒刑三月贓還原主▲一件新閘捕房解崔錦昌玩忽業務致人於死案（主文）崔錦昌玩忽業務上必要之注意致人於死處罰金一百二十元給被害人家屬撫恤費二百元罰金如未完納易以監禁四十日▲一件施爲志訴朱阿根竊盜案（主文）朱阿根處拘役四十日▲一件李大桂搶奪案（主文）李大桂處徒刑三月▲一件曾一文）章來正處徒刑三月▲一件劉阿拘役三日▲一件老閘捕房訴馬榮桂等鴉片案（主文）馬榮桂煙具等件沒收唐阿炳彭才貴各處徒刑十五日舒雄［illegible］徒刑三月▲一件老閘捕房訴王小龍竊盜案（主文）王小龍處洋三十元▲一件老閘捕房訴喬彭初竊盜案（主文）喬彭初處徒刑二月▲一件王志泉訴楊令法等竊盜案（主文）楊金法王根生張阿五各處徒刑一年二月張王氏處徒刑六月▲一件陳柴氏訴陳王氏等抵款及保證案（主文）被告陳王氏應償還原告借款洋五百元并自民國十七年四月陰歷廿八日起至清償之日止按月一分五厘之利息原告將受抵田單變賣抵償不足之數由被告郁春芳負代償之責原告假執行之請求駁斥訟費用歸被告負擔▲一件民生烟公司韓貴生訴趙鳳山欠款一案（主文）被告應償還原告洋五百元并自民國十八年五月日起陰歷至清償之日止週年六厘之利息原告其餘之訴駁斥訟費由被告負擔十分之九原告負擔十分之一▲一件協昌祥皮號訴陶金桂貨款一案（主文）被告應償還原告洋二百五十四元六角五分訟費由被告負擔▲一件姜永發訴錦華號貨百四十六元八角五分并負擔訟費▲一件劉開興訴俞觀還原爲借款案（主文）被告應償還原告洋二百五十四元［illegible］一件陳宗藉［illegible］裕記營造廠姚順生土地案（主文）被告利息訟費由被告人負擔▲一件陳宗藉裕記營造廠姚順生土地案十七元八角并償還自本年八月八日起至執行終了止按月一分利率之文）本案原告不到應予註銷▲一件陳官生訴花義全欠租案（主文）被告所欠原告三個月房租洋五十一元限一個月另十天以內付清并負擔訟費

食而不知其味

一有牙患 雖珍饈當前

用雙妹老牌牙膏 一切牙患。永除。在衛生上。健於咀嚼。補助消化。兩增康寧。在形式上。齒牙潔白。齒頰芬芳。交際場中。必受歡迎。得一物。二美備也。

氣味極佳 入口留芳 有益牙瓷 功力極多 定價極廉 携帶極便 久用不壞

質料純細 香而不膩 去垢極易 牙病盡除 最合經濟 宜於行旅 又宜家居

老牌雙妹 超等牙膏

價目 大號每瓶四角四分 二號每瓶一角九分 三號每瓶八分

本行暢銷卅餘年各省各商埠市鎮廣洋貨店均有發售 設枝

中國廣生行有限公司謹啓

聲明領取存款

先妹杏（六 LAm HunT）痛於本月十六日逝世生前立第六兄九九號活期儲蓄簿一冊計存洋二千一百八十元正茲特照銀行定章登報聲明個月後如無糾葛情事由鄙人覓保將存款具領特此公告 上海商業儲蓄銀行虹口分行 林華京啓 十一月二十六日

中國國民黨上海特別市執行委員會通告第六一號

爲通告事查十二月五日爲肇和軍艦舉義紀念日本市各機關各級黨部各民衆團體各學校各商號須於是日懸旗以誌紀念特此通告 中華民國十八年十一月念四日

中國國民黨上海特別市執行委員會訓練部召集各檢定黨義教師開談話會通告

本部爲推進黨義教育起見定十二月一日下午一時召集歷屆檢定合格各黨義教師在本部三樓大禮堂開談話會除已分發通告外恐未週知特再登報通告務希屆時出席共資討論幸勿延誤爲要 部長 童行白 秘書 周斐成 中華民國十八年十一月二十四日

遺失常熟縣三丈浦股據聲明

福利公司案查接管卷內塘橋鹿苑兩鄉行政局移交册文件項下有福利公司董事會六月十八日復函一件內開［illegible］福利公司三丈浦名義股款收據二紙計股款洋二萬元現因此項收據遺失除向三丈浦股款收據業經給照補給以清手續而免糾紛外相應函復查照辦理等因准此除登報聲明外請補發新股據以資［illegible］遺失者方面卽日起登刊常熟各報聲明作廢特此公告

聲明遺失田單

茲有坐落上邑二十八保第八區一圖○○堂字圩第五號則田八分五厘六毫業戶王六厘六毫該戶文則單方田單已遺失如嗣後發現作爲廢紙特此聲明 出現以後此單一紙著作廢特此聲明

遺失方單

今遺失寶山縣十八圖字第十二號八分六毫業戶一分地一單業戶名一紙執業報聲明作廢 孟協金啓

遺失田單聲明

敬啓者茲坐落上海縣二十四保二十六圖宇字圩第七號則田三百零一文一紙遺失深恐日後發生他情爲特登報聲明作廢 住龍華鎮氏 胡王啓

遺失棧單聲明

十一月三日進口加有六十九號棧單一紙［illegible］聲明作廢 康號

聲明遺失道契作廢

今有英册道契第一千六百七十五號又第四百九十三號共二張 遺失特此登報聲明作廢 四川路和七十號 裕啓

新屋召租房產出售

□欲成快樂家庭 □須住高尚房屋

法租界巨籟達路近西愛咸斯路新造里式石庫門四上四下住宅最新式樓房念間二宅均有衛生設備水汀馬桶等式鍋爐冷熱水電燈電話一應俱全［illegible］ 出售 如欲購者請向［illegible］接洽

祝味菊醫生

內幼科 診所 愛多亞路西門路口 三號 午前九時至十一時 下午二時至五時 出診不加

百勝公司

百代高亭 各種唱片 銀盾屏軸 電相徽章

地址 上海北京路東 世界大戲院口 電話一六九八九

張律師代表隆記杜明票作廢聲明

據杜隆記稱向與同興汽車公司訂有合同借去上海中華汽車公司票紙三十一號十三十二號百元票十一［illegible］紙票一期二十三元支票一張計洋一千四百元又一千一百五十元共二千元限期付款如期付款除代登報聲明作廢外特此登報聲明

推盤受盤緊要聲明

洪門中法租界一品香對門開設合德紙號［illegible］洪欠［illegible］今將店中一切生財［illegible］推盤與沃阿康［illegible］受盤人 沃阿康 推盤人 洪記 啓

遺失聲明

遺失外洋銀行［illegible］紙各一張特此聲明作廢 章文白

企美烟廠烟牌登記啓事

本廠出品烟牌［illegible］

王佐臣胡庭煜聲明

前承因於月合股開設王佐臣號［illegible］年工路本廠［illegible］

反對推盤受盤行事聲明

北見報［illegible］

離異聲明

舍妹［illegible］

解除婚約聲明

啓者閔君［illegible］

張森炳 張氏 協議離婚 異聲明

吾等［illegible］

莊金龍銀龍同啓事

［illegible］

遺失棧單聲明

今將途遺失伊藤洋行第八號［illegible］七三號棧單二紙計一百廿一件［illegible］

今莊村古警告

梅阿林小越化溪上郎 虞阿小 趙阿順 余告

余劉角角向屏梅各香了廳蒋［illegible］

雙林張公和聲明

本號行名東業得之下巳興拆股全去不肯脫與本行字樣［illegible］

受盤聲明

啓者甯波八盤約年押前人等情卽欠［illegible］

廣州興記姜泉鞋廠聲明

［illegible］

推盤受盤緊要聲明

烈記協記業已開設［illegible］

退保聲明

滬南裏馬路製藥局［illegible］ 話 一七一八 筆 瑞 啓

推盤受盤緊要聲明

麗園路［illegible］

家庭工業社 杭州無廠商所 冷製 公畝工藝 告

本社［illegible］

被竊聲明

今被竊泰德往來摺第九千一百七十一號［illegible］ 邵源利條

聲明被竊

於念五日本月歷年被竊［illegible］

聲明欄

領執業證聲明

啓者朱潤民於民國五年二月間由徐亭芳等處買受二十四區一圖十四字二號二十三畝二分四釐［illegible］

被竊聲明

今被竊六十八號上海浙江路文甫蔣一戶［illegible］

讓盤聲明

本號［illegible］

脫離父子關係

啓者小兒［illegible］ 黃新堂 啓

緊要聲明

啓者［illegible］

教育

教部未禁行學分制
施行學年範圍內 仍可兼用學分制

中央社、教育部息、教育部鑒於近來大學採用學分之流弊、特於大學規程中規定「大學各學院或獨立學院各科課程得採學分制、但學生每年所修學分、須有限制、不得提早畢業等語」、是在嚴格施行學年制之範圍內、仍可兼用學分制、其意甚明、近日報載教部通令禁止學分制、係傳聞之誤云云、

故宮博物院文獻館
專門委員會重要決議

北平通訊、昨日上午故宮博物院文獻館開第五次專門委員會、到會者張繼、沈兼士、李宗侗、陳垣、俞同奎、朱希祖、朱師轍、及館中全體職員、主席張繼、開會如儀後、次第議決、一、壽皇殿所存「方略」、移存大高殿、一、清史館檔案、從速提取先大致分類、一面將關係比較重要者、儘先編目、一、本館需用參考書籍、與圖書館接洽借用、至關於明末及清代參考書籍、爲本院所無者、可酌量購置、一、關於清宮軼事之記載、請朱委員遏先審定、一、檔案名稱解、草稿請陳委員援庵審定、一、議決清史館存貯之「光緒洋務始末」當爲王亮借用、應請祕書處函催交還、並通知清華學校聲明該件係屬公物、在本院與王君交涉未妥以前、切勿購買、一、關於戲本及戲箱之整理、請齊如山劉半農馬隅卿三君指導進行、一、函請專門委員將清代重要案件、開示題目、以便蒐集材料、至十二時全體攝影閉會、

被捕蘇籍留日學生釋放
被捕五人完全釋放

自九月四日留日學生被捕事情發生後、蘇教廳長陳和銑氏對於此事極爲關心、特向駐日留學生監督姜琦詢問有無蘇籍留學生在內、茲准姜氏函復、謂蘇省學生中被日警在檢舉共產黨名義之下、逮捕者計馬樹禮、朱寶仁、周壽宇、張品、張致生等五名、迭經駐日公使汪榮寶向日政府交涉、現已完全釋放云、

平大增費問題
教工會電財教鐵三部 請求准予增加五萬元

平訊、北平大學教職員工會、根據俄款委員會增加之五萬元、昨(二十四日)電財政部、鐵道部、教育部、建設委員會、請維持原案、准予增撥、原電覓錄如左、南京分投財政部、鐵道部、教育部、建設委員會鑒、北平大學經費、拮据萬分、俄款委員會、擬增五萬元、差足維持原狀、務請俯念本校困苦情形、准予增撥、馨香禱祝、謹爲北平教育界請命焉、北平大學校教職員工會叩、敬(二十四日)

京市學聯
▲第十二次整委會

中央社、京市學生聯合會整理委員會、今(二十七)日下午二時舉行第十二次常會、出席委員王潞、梁道之、張道行、列席者王乾白、主席梁道之、紀錄王乾白、開會如儀、王乾白同志報告參加安徽公學學生會監選情形後、討論事項、一、梁道之委員提出草擬本會預算請公決案、決議修正通過、呈請市黨部核准、二、社會局函請派員參加冬賑會議案、決議派蔣行化同志前往參加、三、張王兩委員提議指導調查兩科各項工作、急須進行、擬添聘指導員調查員若干人協助工作案、決議通過、調查員指導員皆爲義務職、但得酌支車費、四、對俄後援會、改由王潞同志出席、裁兵協會及首都慰勞前敵將士委員會、改由張道行同志出席、請公決案、決議通過、並函各該會知照、餘從略、

市學整會
▲三十九次常會

上海特別市學生團體整理委員會、昨開第三十九次會議、出席者田和卿、楊紹志、楊志豪、傅德培、李錚、金光楣、主席傅德培、紀錄朱劍白、開會如儀、議決要案多項、摘要錄下、一、登記部提法科大學附屬中學、民治中學、民治新聞學院、民治女子中學、育材中學、東亞體專、肇基中學、中醫專門學校、青年會高級職業中學各校學生會、呈請備案、應否照准案、議決照准、二、常務委員、羣治大學學生會監察委員會呈請改組該校學生會、應否照准案、議決、不准、三、近有反動份子發起上海各界民衆濟難運動週、本會應如何辦理案、議決、通令各校嚴密防範、四、本會結束在即、應推定人員審查全部賬目案、議決、推定李錚、傅德培審查本會全部賬目、五、本會結束在即應推定人員辦理移交案、議決、推定傅德培金光楣辦理移交、二月十二日下午四時舉行、議畢散會、

市教局本屆業務報告
儘十九年一月底以前編就付印

上海市教育局於二十八日開編輯十八年度七月至十二月業務報告委員會、出席鄭祕書、楊科長、江科長、督學馬崇淦、馬宗榮、錢慰宗、及科員單漢超、唐敬修、王壯飛、徐邦浩、施翀鵬、王德昌、張眉孫、呂海瀾、許之本、姚賡夔、陳端志、徐公美、張令頤、葛家棟、周召南、謝康、周尚、熊文敏等、由謝康主席、周召南紀錄、主席報告上屆業務報告編輯經過情形、並局長諭編輯原則等項、議決事項、一、編輯辦法仍照上屆以分科爲主、各委員以編輯其所屬科或處之業務爲原則、其不屬於科或處之業務、由祕書室特派編輯人、二、本屆業務報告取材自十八年七月至十二月、編輯期限以一個月爲度、卽儘十九年一月底以前編就付印、三、推定每科處集稿人、接洽各科處編輯事務、當推定祕書室鄭祕書、第一科周召南、第二科王德昌、第三科熊文敏、第四科楊佩文、督學處馬督學、四、各科先行擬定應行編輯之各項業務、儘十二月五日以前送交主席、五、議決編輯規則七條、從事編輯、六、總目分類辦法、由各科處集稿人先行參考本市各局業務報告、擬具項目、提交下次會議通過、送交局長核准後、卽行編審委員會審查、

市教聯籌備會
吳淞區

十二月十六日開成立會 吳淞區市校教聯會自市教育局委任程寬正等五人爲籌備委員後、該委員等於二十七日假吳淞中學開第一次籌備委員會議、主席程寬正、紀錄程馥初、議決事項、一、常務程寬正、文書程馥初、組織丁振言、經濟吳人麒、調查印公田、二、呈請市教育局撥給籌備費、在未撥以前暫由常務借墊、三、十二月十六日下午三時假吳淞中學召集吳淞區市校教職員聯合會成立大會、四、會員登記期限自十二月一日起十日止、五、籌備會辦事處設吳淞中學、六、第二次籌備會議定十

市第一簡易民教館開幕
該館在浦東塘橋區嚴家橋

上海市立第一簡易民衆教育館在浦東塘橋區嚴家橋、主任唐慶彭籌備告竣、業於二十八日舉行開幕典禮、市教育局派楊佩文前往指導、到各機關代表及民衆百餘人、頗極一時之盛、

伊佛博士 在中央大學講演
題爲社會進化的心理

美國加利福尼亞大學 Pomona College 著名心理學教授伊佛博士(Dr. B.C.Ewer)來華游歷中央大學特請講演、題目原定爲、(一)社會進化的心理、(二)思想的傳達、分前昨兩晚講授、由該校兼任教授陳劍翛翻譯、後因講演材料太多、又將第二晚題目改爲社會首領論、以期與第一晚講述者相銜接、第一晚聽衆約有五百餘人、均甚鎭靜諦聽、由潘菽君致介紹辭後、博士起謂社會進化半爲物質文明、如衣食住行之改進與增加、半屬人類行爲之改良、如減少罪惡、避免戰爭、保持和平、培養健康生活習慣、普及教育以及改善藝術、此種進化、實由於保守主義與進步主義之融合、但不止此、社會進化並賴個人自由與服從權力、二者不可偏廢、浸假各人均欲爲所欲爲、或僅由少數人管理一切個人之事、干涉過度、亦非社會之福、最善莫過於在一清明的平民政體之下、各人均能自由發展、選擇其統治者與自定法律、故社會進化亦可謂爲依賴貴族政體、不過此種貴族非權貴財閥、乃爲一般民衆所擁護之超越人物、據伊氏意見、無論如何、教育實爲國家根本大計、故宜使科學知識與道德教育同時並進、然後一般人不但有科學知識且能運用之於正當之途、以謀人民福利、而社會進化自不成問題矣、昨晚所講內容、俟探得後再誌、

滬大組織國際關係研究社

楊樹浦滬江大學鑒於國際問題日益繁複、凡屬國人均應研究、特在校內組織國際關係研究社、以教職員及高級生爲會員、暫時擬定之研究方針如下、一、探討現代國際各種問題、二、聘請專家講演國際關係、三、收集關於國際問題之刊物、日昨該校特請出席太平洋國交討論會

十八年教育部 第二期三個月行政計劃

國府行政院令、每三個月造報告預定行政計劃、以資考核、教育部前已將七八九三個月計劃呈請備案現又將十八年度第二期(十月至十二月)三個月預定行政計劃呈送備案、計畫原文如下、

關於大學事項

一、調查各私立大學是否依照大學組織法及規程辦理、二、令各公私立大學或學院呈送十八年度教職員一覽表及學生一覽表、三、令國立省立及已立案之私立大學組織大學教育推廣委員會、辦理公開講演假期學校及各界工作人員補習等事宜、四、編製全國大學十七年度統計表、五、草擬國立大學充實內容方案、

關於專科學校事項

一、調查各公私立專科學校是否依照專科學校組織法及規程辦理、二、令各公私立專科學校及限期結束之專門學校呈送教職員一覽表及學生一覽表、三、通咨各省各特別市政府各就地方需要分別籌設各種省立或市立專科學校、四、草擬國立各種專科學校分年設立方案、五、編製全國專科學校統計表、

關於大學及專科學校之共同事項

一、組織大學及專科學校課程標準起草委員會、二、整理所有徵集之國內外大學及專科學校各科課程資料以供參考、三、通令各大學各學院及各專科學校每年行政費不得超過經常費百分之十、四、通令各大學各學院及各專科學校加緊實施軍事訓練、五、令國立省立及已立案之私立大學學院專科學校呈報各該校訓育方案及其實施情形、

關於國外留學事項

一、草擬關於廢止日本對華文化事業協定方案咨請外交部相機交涉、二、改訂日本庚款序補暫行辦法、三、規定國外留學生畢業回國註册辦法、四、公佈選派國外留學生規程、五、編製現在國外留學生狀況統計表、

關於學術研究事項

一、令各省教育廳及特別市教育局報告已登記之學術團體以憑備案、二、調查各種學術團體狀況、三、規定獎勵學術團體辦法、四、令國立大學之已設有研究院或研究所者報告該院所進行狀況

關於釐訂課程標準事項

一、函約各地著名幼稚園實地驗試新頒之幼稚園課程暫行標準俾便修正、二、通令各省教育廳特別市教育局令飭所屬小學一體實地試用新頒之小學課程暫行標準、並組織小學課程研究會研究該項標準隨將結果報告本部、三、函約全國重要市鄉著名小學試驗小學課程暫行標準隨將結果報告本部、四、通令各省教育廳及特別市教育局令飭所屬中學實地試眞新頒之初中及高中普通科課程標準、並將結果報告本部、五、繼續修訂高中師範科各項課程標準、六、繼續修訂高中農科各項課程標準、七、繼續修訂高中工科各項課程標準、八、繼續修訂高中商科各項課程標準、

關於釐訂中小學訓育標準事項

一、審核業經徵集之各中學訓育標準、二、徵集各著名小學之訓育標準、三、草擬中學訓育標準送中央訓練部會核頒布、四、準備起草小學訓育標準、

關於編製普通教育方案事項

一、修正義務教育初步計劃、二、編製中學教育方案、三、編製師範教育方案、四、編製職業教育方案、

關於指導各省市教育行政機關及考核辦學成績事項

一、調查各省學校數及學級數、二、調查各省各級學校學生數及畢業生數、三、調查各省各級學校教員數、四、調查各省教育經費數及其分配比例、五、調查各省學齡兒童、六、調查各省舉辦義務教育所需師資及其訓練師資方法、七、調查各省舉辦義務教育所需經費數及校舍或教室數、八、審核各省市教育行政機關工作報告、九、審核各省市教育行政機關最近三個月工作計劃、

關於華僑教育事項

一、參加中央黨部所召集之華僑教育會議、二、編製華僑教育方案、三、籌備設立華僑教育設計機關、四、催促華僑學校立案、五、訓令駐外領事切實負責經理華僑教育、六、迅將各地華僑教育狀況調查呈報、六、訂定華僑學校規程統一華僑學校組織及劃分華僑校董事會與校長之權職、七、咨請外交部全力交涉、取銷各國對於華僑教育之束縛、並取得保護僑校權、(未完)

教養院 師生比賽足球
▲體育教育之良法 ▲能奮發學生體育

膠州路貧兒教養院郭守純院長、對於體育一道、頗爲注意、於是本屆特聘浙江體專畢業生朱念時爲體育指導員、郭院長爲喚起學生體育興味起見、徵求全體教職員於本星期三下午四時與本院三四年生比賽足球、該院足球會在中華足球會時獲勝利、足見體育教育之良意美云、

尚公學校遊藝會 節目及成績一斑

閘北寶山路尚公學校今日開游藝會、並展覽學校行政及自製教具成績、表演節目、一、皮匠舞、二、小孩子的音樂、三、攙瞎子、四、夢、五、士風舞、六、貓咪咪、七、非戰、八、蛙蜢和蜜蜂、九、英文劇百曉博士、十、山河淚、十一、歌舞劇名利網、該校之行政成績、另行闢室陳列、總務教務訓育研究四系之實施狀況、均有詳細之記載表式、足供參考、自製教具部五十餘件、均有教育價值、而爲市場上所不易購得者、關心教育諸君、盍往參觀、

中華女美校獲獎

上海霞飛路寶康里中華女子美術學校校長唐家偉女士、辦理以來、業有十一載、成績優良、圖畫刺繡音樂各科、屢得海內外各展覽會大獎、上年工商部國貨展覽會該校陳列各種圖畫刺繡、經會中品評列爲上選、昨由工商部獎給謝狀、以示獎勵云、

敬業籃球勝旦華

上海特別市市立敬業小學爲預備加入市校小學籃球錦標比賽、先於前日下午四時後、在敬業籃球房與市立旦華小學作友誼比賽、結果爲三十八與零之比、敬業小學勝、裁判員爲楊祖繩云、

體育

交大與暨南 本屆足球錦標決賽
本星期六在交大球場

本星期六交通大學與暨南大學在徐家匯交大球場作本屆江南大學體育協會足球錦標賽、乙組自下午一時起、甲組自下午三時起、入場劵分特別及普通二種、特別劵售價每張大洋五角、今日起先行發售、(本埠先施永安新新公司運動部及四川路強華公司、青年會對面)北四川路光東書局均有出售、劵數無多、購者從速、此二隊年年是寃家對頭、與昔日南洋約翰不相上下、今年交大已勝中央大學、又以五對一大勝光華、僅剩此緊要關頭之一戰、而暨南亦已勝中公、且推其實力、光華中央實非其敵手、故此戰實際上卽爲本屆之決賽、再言二隊實力、大家都有樂華基本隊員、各有各的好處、脚上工夫、已臻上乘實難分軒輊、加之以二隊出以全力、並有各種新式啦啦隊、預料徐匯道上、必有一番狀況、嗜好足球者、對於此全國有數之大學隊決賽、幸勿交臂失之也、又聞交通大學已函請法商電車公司及公共汽車公司於是日下午加添來往車輛、以免觀客踴躋云、

市一場小足球
▲中法乙得錦標 ▲小友組再決賽

市一公共體育場小足球競賽會、自上月二十日起、壯士青年健兒小友四組、分別開始比賽以來、爲時逾月、奇巧異能、美不勝收、其青年小友兩組、隊數較少、循環比賽、已歷一週、彙計成績、青年組中以中法乙隊、實力充足、戰術新奇、所向無敵、應獲錦標、茲錄全組之勝負比數如下、

隊名	勝數	和數	負數
中法乙	五次	〇次	〇次
民星	三次	一次	一次
曉星	三次	〇次	二次
市乙	一次	一次	三次
仁義	一次	〇次	四次
閔童	〇次	〇次	五次

其小友組之成績、則以幼兒耀星農壇三組爲最優、勝負數亦復相等、照章應再用淘汰比賽法以定錦標、昨由該場召集三隊隊長、到場抽籤、以定比賽順序、結果幼兒與耀星於下月一日下午二時四十分鐘先行比賽、其勝者於八日與農壇隊一擇決最後之雌雄、

第四屆華中運動會
定明年三月中旬舉行

皖省教育界敦促教廳籌備第四屆華中運動會、及前報、本月二十二日、皖省府常會、教廳提議、明春舉行第四屆華中大會、經議決、定明年三月中旬舉行、昨已由皖省府分電江西、湖南、湖北三省政府、請各派委員二人、於本年十二月來皖公同負責籌備、記者按、華中大會、向例輪及某省、卽由某省負責籌備、開會之際、各省始派代表及選手蒞會、此次由各省各派代表、公同負籌備之債、實爲創例、

廿支 圓色
三和牌香煙

烟味清香 可換贈品
售價便宜 各烟紙店
無用空壳 均可掉換
中和烟公司最新出品
贈品本埠爲限

國貨面潤劑
孩兒面
潤而不膩 香而不武
駐顏不老 秋冬必備
大瓶七角半
小瓶四角
樣瓶二角

上海中法藥房經理
全國分行及各商店均有出售

商業金融

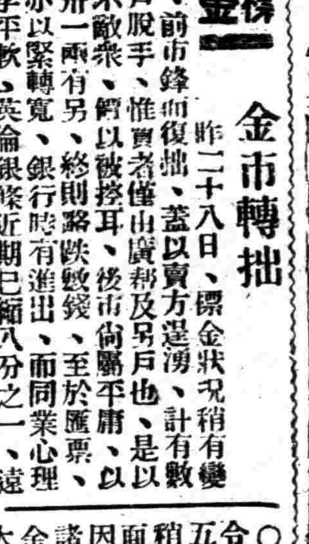

金市轉拙

昨二十八日、標金狀況稍有變動、前市鋒而復拙、蓋以賣方還湧、計有數大戶脫手、惟買者僅出廣幫及另戶也、是以寡不敵衆、僅以被控耳、後市尚屬平庸、以在卅一兩有另、終則略跌數錢、至於匯票、殆亦以緊轉寬、銀行時有進出、而同業心理似乎平軟、英倫銀條近期已縮八分之一、遠期減十六分之一、銀價亦降小八分之三、紐約日美則見加大十六分之一、歐市平平、又私電亦加十六分之一、銀價減四分之一、至元月份標金初開倘平、略降一錢爲四百卅一兩八錢、毛盤由卅二兩六錢回至卅一兩九錢、乃賣戶較多、先令揭佈時爲卅一兩八錢、日金掛大一二五、計九〇八七五、內部穩堅、朝鮮進四月日金八九二五、正金出二月八九三七五、元月份八九半、既而不易可得、幷元月份英金銀行互做三辨士、上海出遠期三辨士一八七五、繼由東亞進元月份三辨士、另爲卅三兩、十點時復向下游、因萬興志豐由佤興仁亨紛紛爭購條子、一霎時提高一兩、永順利等、均有售出、且三月份英金由正金三井浙江等售出三辨士〇六二五、三井出元月日金八九半、至十一點時計降一兩數錢、爲三十一兩四五錢、繼略有二三錢上落、乃日金益漲、浙江出三月八九一二五、三井等出元月八九三七五至二五、故金價續降數錢、計爲三十兩〇九錢、至十一點半復高八九錢、爲三十一兩七八錢、但賣戶仍然不息、至午時三十一兩二錢收盤、揭價改爲四百三十九兩、午收竟抑小八兩、計賬本下月三十四兩、元月三十一兩、補水三十四兩、各號如志豐永大興源盛天裕永大德成太豐成及順利萬興等均有售出、而買進頭寸、佤興仁亨元茂永以及另戶等、惟佤興竟然購進八九千條之多、大連幫售出四五千條、信亨曾托某號售出頗多、惟本號則稍買進云、後市開出四百三十一兩、繼由三十兩〇九錢加至三十一兩半、乃佤興等又進、而外匯平定、三月英金三井與華義互做三辨士一二五、住友進近期大連八九三二五、入後元月日金住友出八九二五、至三點光景、回至三十一兩、繼因檯面上買方還勢、且元月份日金應結八九三七五、下月美金出匯豐與麥加利對做五十四元十五、故又拉高兩許、三點半爲三十一兩九錢、最後復稍削落數錢、四點後爲三十一兩二三錢、迨收盤四百三十一兩三錢、比諸隔昨計減去六錢、查一日間最大價三十三兩、最小三十兩〇九錢、相去二兩一錢、物品早市三十二兩四錢、午收三十一兩二錢、下午三十一兩一錢、收市三十一兩三錢、結價仍然抑小八兩另、同業買賣計太興太康潤萬興順利及散戶等、皆有賣出、大德成志豐永同大昌等均是買方、又佤興生大仁亨繼續買進三四千條云、

〇三十九利耳、瑞士減一元計一百八十羅祿合、大條又縮匯兌見升、印匯已減小二五計五十一羅比八七五、當日橫濱市略低、神戶稍升、以孟電訊均無榮枯、至於滬埠外匯市面、似稍見佳、惟自早開略緊、旋後轉拙、因金市轉疲爲弱、下午平和之勢、然結果比諸前午計先令縮另六二五、美金縮二五、日金加另六二五、蓋以標金收市回落數錢、乃大戶多數售出之反響也、華商曾結進英金十萬鎊、六月出一二萬鎊、銀行對做四五萬磅、美金亦對做十萬元、又向結一二十萬元、又結進東匯一百數十萬元、亦有售數十萬元、銀行如台灣上海正金三井大通住友浙江朝鮮等、均有售出、而買進者計朝鮮三井住友等、而金業中大都套做條子、人心則平、市氣亦屬和平云、

▲英匯 內盤見堅、計有〇六二五上落、交易不情、上午十二月出價二先令二辨士八七五、買進二辨士九三七五、三月三辨士一二五、進價一八七五、正金出三月五千磅價三辨士一二五、麥行出下月五千二辨士九三七五、上海與華比對做一月一萬三辨士、上海出五六月一萬三辨士一八七五、朝鮮進一月一萬三辨士、正金出三月份一萬、同價三辨士〇六二五、三井浙江出一萬、大通進一萬三辨士〇六二五、匯豐出商出一萬三辨士〇六二五至一二五、工現五千二辨士九三七五、午收十二月出價二辨士九三七五、一二月三辨士一二五、下午三井華義互做三月一萬三辨士一二五、三井通出匯豐東亞進互做二萬價同、上海三井互做下月一萬二辨士九三七五、收市和平、收相仿、

匯市趨市尚平

昨據倫敦電訊、大條銀迭見縮五、計近期縮去一二五計爲廿二辨士五六二五、（合英金二先令二辨士六八七五）遠期縮零六二五計爲廿二辨士七五、中國先出後進、市況呆定、買戶稀少、又接紐約電訊、美銀價亦縮三七五計爲四角九分二五、英對美未更、美對英降零六二五、同爲四元八角七分八七五、日美升另六二五計爲四十八元九三七五、日英仍爲二先令零九三七五、倫滬先令短去另六二五計爲二先令三辨士一八七五、又當日午前十一點四十五分路透電到、日美勿更、仍爲四十八元八七五、日英回降另六二五計爲二先令另六二五、日美回升另六二五計爲四十八元八七五、又晨間九點五十五分電通社來、近期日美出價升另六二五計爲四十八元八七五、日英出價仍爲二先令二五、進價未動、仍爲四十八元九三七五、日英出價升另六二五計爲二先令另九三七五、遠期日美出價入價均無上落、計爲四十八元一二五至二五、日英出入價仍爲二先令一八七五至二五、以後兩電及午二點五十分來電、槪無升降云、

昨匯豐掛牌外匯、計香港續降五錢計七十七兩五錢、日金加一二五計九錢〇八七五、又銀行買價遠期先令已縮二五、法郎縮十元、其餘均無變更、又意大利減四元計一千

厘市略鬆

▲洋厘 昨十一月二十八日、厘市略見鬆動、交易較旺、各銀行互市做開三四百萬、早午二市票劃各款一二三百萬、各幫用途繁盛、外埠稍有來往、故人心平穩、上午開出七錢二前三盤二毫半、下午七錢二分三厘一毫二忽半、與前午相同、拆兌行情成交小洋、計爲一千一百八十六角、銅元計爲二百八十五千八百文、江南小洋平常、早午二市仍爲六錢一分六釐、未更、廣東雙毫早疲午堅、上午開出即降一毫二忽半、計爲六錢〇八釐六毫二忽半、午後回升五毫、計爲六錢〇九釐一毫二忽半、比較（二十七日）午回加五毫七忽半、銅元勿更、計大盤仍爲三百九十七千文、衣牌二千八百七十一文、角坯二百四十二文、貼水四十五文、

▲銀拆 昨逢星期四、匯豐收進各款仍計六十萬、各莊收解略見繁盛、而拆息平穩、上下午同爲一錢八分、和（星期三）相同、轉賬一錢八分、銀行掛牌八分云、

紗市跌風未已

紗市繼續下落、其頹敗之趨勢、似猶未解、昨日上午跌本月一兩二錢、午後又跌三八錢、市氣極虛、人心不振、

現紗銷路平平、由各幫進七百五十包、行情跌一二兩不等、各牌如下、

標準紗	上午	比前日跌	下午	比上午跌
十二月	一五五·二〇	一·二〇	一五四·四〇	八〇
一月	一五四·六〇	一·〇〇	一五三·九〇	七〇
二月	一五五·〇〇	七〇	一五五·三〇	七〇
三月	一五五·八〇	五〇	一五五·五〇	三〇
四月	一五五·九〇	五〇	一五五·六〇	三〇

牌子	價	牌子	價
四十二支陽鶴	二四九·二五	五福	一五七·七五
三十二支陽鶴	二三七·〇〇	探花	一七三·五〇
金城	二四五·〇〇	醒獅十六支	一七五·〇〇
寶光	二二九·〇〇	飛機	一六五·二五
雙喜二十支	一八七·五〇	大發	一六九·七五
藍鳳	一七二·〇〇	金城	一七五·〇〇
立馬	一七四·〇〇	紅團龍	一五八·〇〇
鴻禧	一七八·〇〇	十支	一三六·〇〇
天官	一七八·〇〇	紅荷豐	一四〇·〇〇
雙馬	一七〇·〇〇	雙喜	一三九·五〇
		又天官	一四〇·〇〇

棉市亦極疲軟

棉市亦極虛軟、現銷不活動、紗市悲觀、美棉又下落、市場人氣前頗穩、近亦甚軟、昨日上午跌一錢半至二錢、午後近小五分、市氣尚未易轉佳也、

美印棉三品均跌

美棉因賣方增加、利物浦消息不佳、及廠商態度失望、跌十餘磅音、印棉棉跌二三磅音、三品紗跌四五角、

現棉到姚花四百包、通花一千包、

十二月	三二·六〇	二五	三二·五五	〇五
一月	三二·一〇	三〇	三二·六五	〇五
二月	三二·一〇	二〇	三二·〇五	〇五
三月	三三·四〇	一五	三三·四〇	—
四月	三三·五〇	一五	三三·五〇	—
陝西	三四·〇〇	同昌進	一〇〇件	現送廠
又	三四·五〇	裕豐進	二〇〇件	又
又	三三·〇〇	江南進	一〇〇件	現棧交
又	三三·二五	上海廠	六〇件	現送廠
又	三三·二五	又	四〇件	又
又	三三·七五	大康廠	九〇件	期送廠
又	三三·七五	又	二〇〇件	現送廠
又	三三·七五	永豫廠	一〇〇包	又

米市銷胃仍淡

閘北昨日米市、各幫到船二十餘號、市銷仍形平淡、頂白粳開出轉多、交易不變、盤面平定、昨市開出最高十六元四、最低十六元一五、中關去化不爽、市盤站十四元八五至十五元、早稻來源不接、薄稻到頭轉稀、市盤看高、昨市開出最高十四元八、最低十四元五五、晚稻來去兩平、羊尖到貨續順、去化不變、盤面十四元七至十五元一、杜尖埠案、來貨一致稀少、惟開出亦清、市盤較昨日不相上下、陰元市況平定、變元來貨暢旺、交易平常、盤面十七元、

粉市堅後回疲

昨日粉市上午開盤極佳、故各月份步好半分左右、且洋麥報價見昂四角、人心因此甚堅、某鉅廠將近期續盤收回、趨勢尤爲活潑、下午開盤後、市況忽變、大廠家停補空頭、小廠家因見粉價節節向上、反爲拋賣、於是行情頓形回疲、近期較上市小去一分半之多、遠期亦跟小分左、旋因買氣稍轉殷動、收盤遂覆好半分、而天津幫則因而福新廠開進現粉十萬包、價做天津交貨二兩四錢七分半、故在市場中減少進胃也、但今日本月份爲最後市、雙方未曾了結者、須補進或脫售、故行情恐有變遷、遠期則市況呈憊、或鮮上落未奇、茲將各月份比價列下、（單位□）

	收市結果	較前日
十一月份	二·三七〇〇	小半分
十二月份	二·三七七五	小半分
一月份	二·三九二五	無上落
二月份	二·四一七五	小二釐半
三月份	二·四一七五	小七釐半
四月份	二·四一七五	小二釐半

麥市堅昂

昨日現麥堅定、各廠胃口不一、津胃尚可、惟本埠高麥質已寥寥、昨市祇開明光高郵漢口等麥四千包、價與前盤價同、期麥各客幫進意極佳、兼外市報好、人心堅挺、故少數空頭漸有補進、各期價格一致向上、但收盤時因得粉訊回疲、曾稍見軟一分、然內地價緊俏、來源凋零、故麥市前途極爲穩固也、上下市共成交三十七車、茲將各比價列下、（單位兩）

	結果	較前日
十二月期	四·六九	大二分
一月期	四·七三	大一分
二月期	四·七八	大一分
三月期	四·八〇	大三分
四月期	四·八一	比較無

豆油跌風甚勁

昨日油市趨勢、生豆油續向小面、豆油因前昨兩日來源又有數輪進口、存貨加充、客本幫胃又停住、所以賣方不得不再削價求售、牛莊油開出、當又跌小二錢餘、爲十五兩五錢、大連油雖未開、但市象亦弱、生油自前日暴落六七錢後、市氣仍不能趨緊、一類委頓之局面、頗有不易挽回之勢、總之日中如靑島等處貨物、有大批裝出、將來到頭益裕、人心恐慌、而一方又被生仁現貨節節下落、原料價廉、所以多方、心思看軟、一般國戶前日所吃進者、覺不敢積住、均斷本讓出、泊爾生油復由十二兩四錢跌至十二兩二錢、夾倉生油小至十三兩二錢半、午後產市雖略回大一角、但形勢大致軟弱云、

國貨冰糖開出百餘箱

▲粗沙白步減

產處糖來訊、期糖十二月份價前、明年一月份、爪哇糖、古巴現糖價仍……

走頭市況不見振展

昨星期四、逢英商元芳洋行第……次拍賣、各種走頭……

黃白廠經清堅

▲電轉仍稀 ▲價難上漲

昨日本埠洋莊絲市、續呈清堅、查歐美各綢廠以匯率不堅、進胃仍滯、昨晨黃白廠經歐電雖有轉滬、而價難上漲、成交仍稀、祇和興進滬中牌二十包、價一千另九十五兩、三井進金龍牌二十包、價一千零七十兩、（以上滬白廠經十三至十五條份）開利進三俠解十包、價九百八十兩、怡和進雙鶴牌十包、價八百六十兩、（以上川黃廠經本機與小車十三至十五條後）

紅綠茶仍無轉機

▲歐銷仍難進展 ▲市價有疲無漲

昨日本埠洋莊茶市、仍乏轉機之可能、查海外紅綠茶銷胃仍滯、電轉益稀、來價有疲無漲、華商忍痛拋售、虧本甚巨、昨由錦隆等進珍眉祁紅等六百三十二箱、價亦不振云、

煤市交易仍暢

昨日本埠煤市、產區到貨仍湧、內地幫及廠幫吃進、亦頗湧躍、昨市期現成交、各貨共計六七百噸、市盤杵島佐賀統開十三兩九錢、神田七兩五錢五、松浦九兩三錢、高尾九兩三錢五、福島十兩〇五錢云、

五金 英白鐵銷胃轉平

各號英貨白鐵、自上週迄今、交易暢旺異常、茲因行方面、得產區電息、知有大批將到、各幫深恐有何變化、市況遂轉平庸、昨市盤、念二號十兩〇五錢、念六號十一兩九錢、二十八號十二兩云、

淋濁黴毒及一切外症
用最新方法限日包治
絕無痛苦
西藏路七十八號四馬路口旭昇醫院
院長醫師陳旭昇
電話中央六一一五

市價 十一月念八日（星期四市）

銀洋錢市

國外匯兌

國內匯兌

各國金銀貨幣價

金市

大連油豆餅電

現貨麵粉

煤油

上海證券物品交易所

上海華商證券交易所

國外麥電

利物浦棉花電

紐約棉花電報

孟買棉花電報

滬南米市

上海華商紗布交易所

上海雜糧交易所

上海麵粉交易所

船期 進口輪船報告 出口輪船報告

滬北米市

外洋輪船報告

京滬火車表

滬杭甬鐵路行車時刻表

現代對話

「素妹，剛剛和你坐在一處的，是你的姐姐嗎？」
「不是。」
「那麼，是你的朋友？」
「不是啲！她是我的媽媽呀！」
「唔！……」
「○○○○……」
「聽說你明年到S埠K大學去念書，眞的嗎？」
「眞的。」
「你打算入那一科呢？」
「那倒說不定。」
「怎麼？去念書了連入那一科也不知道。」
「將來隨便入那一科都可以，好在我們念書的目的，不在於念書。」
（書舫）

有人把教師的資格，歸成三項：（一）須有小丑的臉，（二）須有警察的腿，（三）須有律師的嘴。

我眞莫明其妙：男子的引誘女子有罪，而妓女的引誘男子却公開。

現今一般女學生的婚姻，好像已有了一定的比例，就是：中學生要嫁給大學生，大學生要嫁給留學生。

（楊家頤）

節制生育有新方法

紐約訊：美國國民節制生育大會，現在紐約講思脫飯店開會中，據出席之節制生育聯盟之醫學監督柯伯博士宣稱，節制生育方法，現有一種可驚之新發明，即加利福宜州之科學家伊文思教授，曾從事若干試驗，表示婦女如將身體中之維他命E素移去，即可避免生育。又蘇聯政府，現正考查一種新節育方法，係用一種牛瘟注入體內，有九個月乃至一年避孕效力。大會席上有美國教會界著名領袖三人（福司迪克及大丹香兩教士及哥爾特斯丹固氏）演說，贊助山格夫人及其同志現在進行中之修正聯邦法律之運動云。

戀愛佔有性的史的觀察

在此刻我並不否認戀愛佔有性，不過，我總承認戀愛佔有性並不是自有人類就存在的，更不承認戀愛佔有性是永遠存在的。

當原始時代，人類完全是自然的奴隸，天天和自然行鬥爭，其生活的形式和動物是無甚差異的。在這種情形之下，戀愛這一件情事，根本是不會發生的。他們除了春情衝動的時候，所發生的求偶的表現和交媾的行為，什麼也找不到。如果認為這種行為便是戀愛的佔有性，那就未免太笑話了。

到了民族時代、人類的思想已很發達，並且因其已經有了農業，男子的私有制度日漸鞏固，於是繼承的問題發生了。這時候的財產已不是由女子繼承，而是男子繼承。因其如此，所以婚姻制度的最大任務，就是增加男子的人口，以鞏固男子的繼承。戀愛在這個時候是沒有作用的。因為一個女子如果不能生育，便是她的恥辱，男子可用種種形式去束縛她。也許有人要問：為什麼私有財產、既已發生，戀愛還沒作用呢？這是有原因的，就是那時候的繼承者並沒有把財產轉賣他人的權利，所有財產仍屬於全民族，一個人不能享有財產權，所以這時候的結婚目的只在生育男子人口，還談不到什麼戀愛的佔有性；就使有罷，也很微弱。

歷史的車輪轉到封建時代，經濟的交換關係非常發達，私有制度也開始成立。因身分的繼承和財產的承繼，益發使戀愛有了粗率的佔有性的作用。如像貴族的女子是不許與平民發生戀愛的，同時，平民的女子也有同樣的禁例。不過，貴族如果看中了那個女子，不管他們的同意不同意，是可用掠奪的形式把那個女子搶過來的，這種事例，在歷史上是一種普遍的事實。所以這一時期，赤裸裸地表現出是個階級的佔有性。至於形成這樣的階級的佔有性，其歷程是這樣的：他們既經發生了戀愛，｜有階級性的｜那末那個女子是屬於男子的，因為那個男子是有特殊的目的。這就是說那個女子之所以愛上了那個男子，是想由她來生育那能繼承他的身分財產的男子的。因此戀愛的佔有性，是用結婚的形式把他表現出來的。如果不是這樣，對於他的身分和財產是很有危險性的。

在資本主義社會裏面，交換的發展達到最高度，而私有財產制度也發展到了極端，一般的人們還是受了意識的支配，在戀愛這個觀念中間，他們已把從前那種粗率的戀愛的階級佔有性根本推翻，而代以個人的戀愛佔有性。這種變革的結果，戀愛佔有性就發生了一種極大的矛盾，這個矛盾就是一方面因私有制的極端使戀愛佔有性神秘化；一方面因私有財產的不安定性、造成了戀愛的浪漫主義。在這個矛盾中間，我們可以看出戀愛佔有性的裂痕。

歷史是推動的，並不是固定的，因此資本主義自也不是永遠不變的東西，並且我們相信代替資本主義社會的必然是更高級的社會主義社會，在這個社會裏面，經濟是有系統有組織的、並不是無政府的生產的。私有財產的痕跡已不能存留了，而人類的意志也已脫離了必然的支配而入於自由平等之路，（如總理所說的大同時代）至於戀愛呢？誰也不願意為誰所佔有，當然戀愛的佔有性也成為不可能的，所以在此刻只有偉大的人類之愛！

我不敢盲目的歌頌戀愛佔有性的偉大，更不敢毫無根據的來批評戀愛佔有性的無價值。我只從歷史的觀察，曉得戀愛的佔有性是戀愛發展中的一個必然的階段，這個佔有性並不是與戀愛並行的，他是戀愛發展到了某一階段才產生出來的，同時到了某一階段，他又是要破滅的。

婦女祕密之一
寡婦與其第一個丈夫
（XYZ）

有一位聖賢而兼哲學家愛特說：有一件大祕密，使他常常疑惑不決的，是寡婦們對第二個丈夫說些甚麼話？他又問道：『一位寡婦，是否對她第二個丈夫說，好像對第一個丈夫一般的說；他是她心靈上的同伴，心坎裏的理想；她並希望死於夫前，才不致身經亡夫之痛，和忍耐生活的寂寞？』又照愛特說，這是婦女們所守的幾件祕密中之一，因為做寡婦者不肯直爽地說出來，所以這個啞謎，至今懸而未決。

一個寡婦對她第二丈夫所說的話，或者是把以前對第一丈夫所說的話，重溫了一遍。或許在第二丈夫面前所說的話中，較多加了幾分眞情在裏面，也未可知。因為一位年青新娘對於伊丈夫的感覺，是以夢想，幻覺，和希望三者混合造成的，而一個寡婦對於伊第二個丈夫的感覺，則出諸成熟的判斷之表現，所以，如果伊說他甜蜜可親，伊心裏的確也是這般想，不懷二意的。

年青女子，誠信與伊結婚的少年丈夫，要合於她的理想，他們的意見也相投合，這種信托，有時實現，有時則否。但一個寡婦在和別個丈夫結婚之前，伊必先決定他具有使伊景慕的品性，他們對於各件事情，互抱同一的意見，從一塊餅起，入到收治為止。和在其他事業中一樣，經驗在婚姻裏是可貴的，而第二次婚姻鮮有離異的慘事發生，也是這個緣故。

但寡婦或鰥夫結婚之後，如果說出希望來，多半是希冀未來的生活，和睦快樂，而不及青年夫婦們所謂浪漫的驚喜與情感。譬如，寡婦對於她第二丈夫的期望，沒有第一個那樣奢厚。在以前，伊理想完美的丈夫，是神聖的，他不但尊大，也是一個永久的情人，拿無量數熱情的吻，像雨般接在伊的頰上，並且哼出詩句來讚美她，如果伊治鬢不精，他也綉眉，與說出無理的話來，見了賬單，欠款任便多大，也從不打一折扣的。如果有這麼一個人，那麼當然不加思索的嫁給他。然而寡婦們理想中的丈夫怎樣呢？他是一個像伊一樣的中年人，有過失的人，但他和睦善親，氣量宏大，善於理會的人。

年青的新娘，常問伊們丈夫，如果伊們死了，他們是否憂慮邁恆，不勝痛苦？並且須要他們面允，以後永不談娶。幾百萬年青丈夫，遇到如此請求，必設誓允承，藉以塔塞伊們的眼淚。但是寡婦們却不要聽丈夫的僞誓，因為一則，無論如何，他們要續娶的，再則，她決沒有死後的嫉妒的。

她（指寡婦）決不會如此存心，以為伊如果死了，留伊丈夫在世，形單影只，寂寞萬分，機破無人補，骨酸之人撫的苦景，引以為幸福的。所以，她希望死後，丈夫卽續娶，並希望丈夫娶得一個善於治家，使他快樂安適的妻子。

況且，她進了墳墓後，丈夫所做的一切事情，和她沒有一點關係了。她以為緊要的，是當她未死前，丈夫對待伊的方法怎樣，故伊特別注意於丈夫給與伊日用費多少？能否尊重伊個人的思想與行為的自由，和他是否眞心愛她，或只當是家庭中的陳設物。

年青的新娘，常問自己的丈夫，他是否以前確是沒有愛過別個女子；他愛她的熱度，是否日日增加，以後他是不是不再去愛上他人，她們這般提心吊膽的憂慮着，自討繁關，弄得常常如坐針氈，心神不安！但寡婦對於這個問題，却置之不問的。

她知道：她如果不在他成人前和他相識，他當然愛過他人；在人類的可能性裏，他當然再要去愛上他人，因為這是動物的天性。她也不計較他過去的愛，因她知道只有現在的愛，才有價值。她也不要求丈夫時時刻刻報告對她愛情的熱度的高下，也不要求丈夫在每塊火腿每個雞蛋上先接上一個吻，然後給伊吃，她明瞭：愈是要求男子增加愛情，他們愈不肯多表示愛情的動作的，並且明瞭：男子們口中的愛情，不一定靠得住。所以，寡婦對她第二個丈夫說話的，或者是：『老傢伙，你和我很投合的』。她肯炊製他所喜吃的餅，為他做上鈕扣，覺得他很親愛，因為他是她的。

但是，沒有一個寡婦肯告訴她第二個丈夫的，是她第一丈夫的超越過人。

「母親，我要問你一句閒話。」
「是什麼呢？女兒？」
「我從來沒有問過你這種問題的。」
「我想你還是去問父親罷，也許我不知道。」
「不，你比父親知道得多，你結過了三次婚了。」
「到底是什麼呢？」
「母親，離婚起來，到底是怎樣的？對過王家哥司我不對了？」

龍騷漫筆

精神與物質，本相為因果。精神無物質的輔佐，便覺苦痛落漠；物質無精神去使用，「人生」也成槁木了。不過世界上人太多重視物質而忽於精神，所以科學便製成了為爭權利會殺人的戰器，這是物質的誘惑的力量！而哲學家便埋進了黑沈沈的地層裏去了。

其實一個人去搖動一棵銀杏樹，扶着虬幹而搖；上面的枝葉未必能夠受了搖的力量而波動。這是質的。但一陣大風吹來，地上會添多了幾張落葉。這是抽象的。

物質與精神的比例正是如此，可惜人們的肉眼，永遠瞧不見風的靣孔，風的顏色，風的力量！世界便這樣塞滿了悲慘的呼聲，流着紅血！

○那裏是東？那裏是西？那裏是南？那裏是北？但指南針給我們下了一個固定的定義。雖然要使它變其方向，有所不可。這種地磁感應的力量，就可證明世界上究竟有正理的存在。不過許多人可南可北，認北為南；將磁針看錯了一定的方向，便無正義，立世，學說與主義，矛盾而生，教不識字看指南針的青年，如何不被赤色誘惑所感化呢！治國之道，亦應先立民衆指南針，卽總理的遺教是也。但識字不多的民衆，也該原諒他們未受物理學的陶化啊。

因為太陽升起來的時太紅了，太耀眼了，所以他也有時候會向幕靄裏潛沒。正像一個執到了一支雞毛的人物，拿着當做清朝大官員的翎箭插上了紅纓帽兒；實在是不值識者一笑！

托爾斯泰與羅騷

讀托爾斯泰的小說，尤如一部道德經，處處在勸化人們不該犯罪惡，他懺悔，他和平，他反對戰爭；所以他就像是上帝，先知。他的思想和主義，全籠罩在人道的範疇裏。

讀南歐文學家羅騷的東西，自有一種纏綿的情調，美弱的顏色，抑揚的音樂，使你感嘆，使你陶醉，使你愉快，使你不知的存在。他是浪漫的，然而也是嚴肅的。

托爾斯泰若可說他是年邁的老牧師，那末羅騷可是個娟娟的活潑的處女了。

若說托爾斯泰是「人中之人」，那末羅騷是「人中之神」因為託爾斯泰的道德經，太冷了。提倡俄羅斯文學的風氣，比早先介紹日本文學更見洶湧起來，提倡南歐文學的人們，也似乎不少，然而雙方的志趣大有不同，大概愛托爾斯泰的是中年以上的人，羅騷的則應該是青年時代的多一些了。

總之，托爾斯泰是冰淇淋，羅騷是葡萄酒。

（雪明）

六本封神榜
天蟾舞台 新排 空前偉大神怪香豔新劇
准於今夜初次開演

榮記大舞台 男女合演 十月念九夜戲 價目（注意）一元 二元 一角 五角 三角 二角
高雪樵 馬連良 羡妙香 馬連良 胡碧蘭 金少山 馬富祿 曹毛包
螺螄峪 甘露寺 飛虎山 全本 打漁殺家 雙齣好戲

上海舞台 男女合演 十月念九夜戲
劉永奎 李幼芬 王英武 李慧琴 香陳 筱紅穆 英武 筱慶奎 王筱衡 高 劉 李鑫培
斷后 太州城 冀鸞禧 鴻天門 南珠簾寨 全本

林記 更新舞臺 男女合演 十月念九夜戲 電話北二〇四〇
張國斌 綺羅香 張質彬 何佩華 王虎辰 白牡丹 白鳳英 金桂秋 何玉鳳 韓奎鳳
十 十一 十二 本 白蛇傳

丹桂第一臺 男女合演 十月念九夜戲 電話 七一四八六 一四二一三
白玉麗 容麗君 趙玉文 蓋寶麗 劉蘭 筱麻 富文 李蘭 孟 王 小 九十本 開天闢地

天蟾舞台 男女合演 十月念九夜戲 特煩 全體名角 准演文武傑作 拿手好戲
麒麟童 趙如泉 王芸芳 劉月樓 楊奎芳 吳鑑儂 秦鼎官 李月蘭 董志揚
六本封神榜

廣舞臺 聘請 粵東華南 第一 全男班
日戲 戰地鴛鴦 配景武俠義情豔劇
夜戲 世外桃源 悲歡離合俠情艷劇

虹口大戲院 地址乍浦路海甯路口 電話四八〇八
時間 下午三點 五點一刻 七點一刻 九點一刻
今天開映 海派勃脫主演 香豔愛情名片 毒金針 片中有華文說明 價目 四角 二角 幼童減半

長江影戲院 院址 上海提籃橋平涼路十六號 電話五〇八一〇
自本月廿七日始連映三天
時間 三時 七時 九時 價目 三角 二角 幼童減半
開映大中華百合公司出品 小廠主 王元龍 黎明暉 主演

新新屋頂花園
大京班 鐘社 精神團
十三四五本 飛龍傳 西太后（日） 假試妻（夜） 借妻

武昌大戲院 地址虹口東武昌路四號 電話北七五九號
今日夜開映 滑稽鼻祖卓別麟主演諧談風流巨片 怕老婆

中央大戲院 院址六馬路跑馬廳附近 電話中央二二五五
日戲 三點及五點半起 夜戲 九點一刻起（今天三次）
二集 三門街 主演 七大明星傑作

新中央大戲院 院址北四川路海甯路口 電話北二二三二號
日戲 三點起 五點半起 夜戲 九點起（今天三次）
呆大爭妻 片中加印華文說明

覺悟

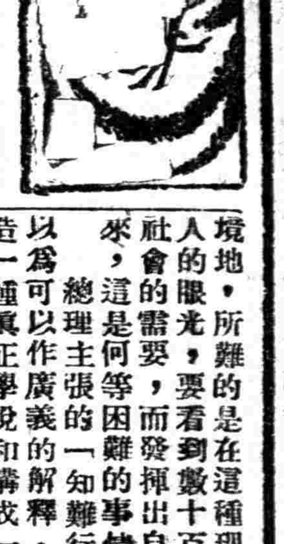

日本金解禁與中國

十年來禁止現金輸出之日本，已於本月二十一日，由大藏省正式公佈解禁令，決自明年一月十一日施行，此不可謂非民政黨內閣之一大成功，從金解禁醞讓時期之長久，及此次事先準備之穩健，預料除暫時鼓勵以平價爲目標之日匯投機助其漲勢外，於國內一般經濟狀態，當不至有若何不良之影響。本文所論，即專就其金解禁後整頓財政之五大政策，與我國之關係而發揮之也。

自理論方面言之：國際間現金輸送自由，不僅爲最經濟之支付方法，抑且爲最正當之均衡手段。蓋如匯價高漲至現金輸送點，而不令現金流出，以償債務，則匯價必因失其牽制而騰高不已，進口貨物，如不能因成本昂貴而遽停進，則最後負重担者，仍爲消費貨物之國民。且匯價之所以高漲，由於匯出之需要多於匯入之供給，換言之，亦即由於購買之貨物役務超過一國購買之能力；此時計之得者，莫若減少其購買，使入於購買能力範圍之內，致此之道，惟有令現金自由流出，結果國內金融緊縮，物價自低，物價低而外貨之輸入無利矣。

然自另一方面言，國際貿易，亦可左右匯價。如一國處於自然不利之地位，輸入勢不能減少，輸出又無法加多，則欲望匯價之保持平衡，亦自爲難。日本今日之經濟狀況，已逐步由粗工業進而爲精工業，可從其近年來半製品輸出之減退，及全製品輸出之增加推察而得，然其前途亦殊不堪樂觀，粗工業之退步，一則因一向容納粗製品之外國，已自行振作，一則因勞動工銀之昂貴，已成事實，而精工業之能否進化，尚係疑問，蓋根本資源之缺乏之難題不解決，精工業之發展，殆無希望，近年來重要礦產如銅及石炭之生產逐減，輸入逐增，其他礦產，莫不如是，以言農業，每年人口增殖約七十萬，而農家戶數及耕田面積及收穫物，則自大正九十兩年逐年減少；以故一方面農產物價騰高，一方面食料及必需品之輸入激增，處此而求發展精工業，擴張對外貿易，談何容易。觀日政府所定之五大政策，欲圖增加工農生產，降低生產費之目的，固昭然若揭，亦眞所謂苦心孤詣矣。

泰西工業先進國之得以渡過粗工業之難關，而入於精工業之階級，非自國有豐富之資源，即依賴殖民地爲原料策源地及製造品銷售場。近年來如印度如加拿大稍露自覺之呼聲，老大英國之工業，已深感局促，此兩條件中，日本無其一。故目光四射，直達於太平洋之對岸，遂欲借用我國作彼之原料策源地及製品銷售場。論者或謂金解禁於中國之影響，在乎提高金價而降低銀價，第須知金解禁之結果，世界上金之分配雖有變更，金之需要必不驟增。第一，日本既已於英美兩國設置信用金，則必要時一紙匯票，可當現金之運送。第二，金融狀況，往往以心理爲轉移，信現金可自由輸出之一念，便足抑制匯價不突破現金輸送點矣。金之需要既不加多，則中國因用銀本位所受之影響，亦與用金國相同，即日匯高漲是也。第證之往事，中國從未因銀賤而增加輸出，同時預料對日輸入亦必不因金貴而減少，此又因輸出入貨物之性質而特別者也。總之金解禁於我國之影響，與其謂爲在乎直接的金貴銀賤之關係，毋甯謂在乎因金解禁而引起侵略我國，以振興彼邦工業之決心也。

學說與理想

（天宇）

總理手創三民主義，以謀建設中華民國，現在確已入了三民主義建設的時代了。回想距今三十年以前，中國狀況，與現在的狀況，是截然不同的；那時總理創三民主義，衆人以爲不過是學理上的研究，不過是理想上的創造，那曉得到如今已經進了實現的時期，而且實現了許多，有的正在實現之中。由此可知凡是學理上研究所得和理想上創造的意見，主義，和政策，祇要對於社會國家或者全人類有切實需要和利益的，無論它是理想或是學說，必可達到實現的境地。所難的是在這種理想或是學說未發生以前，個人的眼光，要看到數十百年以後情形，與未來的人類社會的需要，而發揮出自己的意見，製造理想上之將來，這是何等困難的事情！

總理主張的「知難行易」學說：有種種解釋，我以爲可以作廣義的解釋，就是所謂知難者，即是指創造一種眞正學說和構成一種理想，是最不容易的，假使自己所主張的學說和理想，實實在在眞確的時候，那實行是不生問題的，因爲自己本人假使不能實行，他人必有替我實行者，現在不能實行，後世必有能實行的機會。以上所述，凡是改造世界思想的大理想家，和大學說家之影響於本國，或全世界的程序，都是差不多一樣的。

這種學說和理想的影響世界之大，不但政治上如此的，便是自然科學以至一切應用的科學，均可根據此說來觀察，我們且就自然科學與人生的關係來說，便可證明。

十八世紀時英人瓦特，誰都知道他是一個大科學家，他發明蒸汽機關，後來全世界都去改良他，應用他，到如今蒸汽機關影響於人類安甯幸福之大，幾於不可思議，即如現今應用蒸汽機關所構成之鐵道網，其變化人類經濟生活之偉大的現象，令人驚歎，由此可以證明科學適應人生需要的成功。其次如醫學發達的結果，也可說自然科學昌明的結果，歐洲在十九世紀末年以來，至二十世紀之初，人口死亡率大減，即如德國在千八百七十八年之中，死亡率占千分之二十八，前千九百十三年中死亡率減至千分之十五，兩者相較，差不多可以減少一半，這完全是醫學和其他科學發達的結果，使多數人類得到延長生命，得以擴張其共同發展的效能，其他類似的舉例，也很多很多。所以一切自然的科學，和應用科學，可以生出莫大的變化，使世界都受着他的影響。

現在再舉一個用學說和理想來救國的例子：歐戰時的德國，自一九一四年到一九一八年，這五年的大戰，德國人民經濟上已瀕破產，痛苦不堪言狀！但是德國的貨幣，仍保持着穩固的地位，不[illegible]戰告終，德國貨幣價值，一落萬丈，至一九二二年，達於極點，全國人民之經濟生活，完全破壞，道德，健康，秩序，發生根本上搖動的現象，那時有一個德國貨幣學者，曾任財政部長的Helfferich，他銜最大局，在他瑞士國旅行中，偶然在理想上想出一種新創造之證劵貨幣，政府採用其說，創設是種貨幣制度，因此其貨幣價值，得以堅定，人民水深火熱的生活問題，得以解決；可見學說和理想，無論在精神學問上，及物質學問上，影響於國家人民前途偉大的一斑。

國民實地救國方策

趙景泉

我想現在中國這樣的貧弱，受列強這樣的欺淩，尤其是我東北三省，處日本鐵蹄之下，痛苦不堪。推其原因，不外國人執迷不悟，實業不興，受列強的經濟壓迫，達於極點。此時欲挽救這種的危機，必得解除經濟壓迫，打算解除經濟壓迫，就得振興實業，打算振興實業必從國貨推銷入手。要是大家眞誠的聯合起來，一心一氣，組織一大規模的國貨推銷處，尚可挽救危亡，今草綱要七則，與同胞商榷。

一、資金，可分兩方面担負：甲、除國民自行認股外，懇求各機關，團體，報館，予以担任與招集。乙、由本國國貨工廠，及商號，出資或出貨。（詳章另定）

二、營業，地址要通順寬大，凡係中國人民常用之物，本國所有的，全行羅致，使同胞易於辨別，免去疑誤。更取薄利，以期公開，而資經濟。（決採無限公司章程）

三、職員，採取考試法，不拘男女，凡有愛國眞精神，及商務相當常識者，即可爲職員平時更設職員訓導班，加以訓導，免却暇時作無益之事。（詳章另定）

四、成立，補製部，凡國人日用必須之貨物，國貨未曾有者，可加以補製，務求精良。（詳章臨時酌定）

五、成立國貨推銷報，可於每星期二出刊一次，專以推銷國貨，灌輸商工智識，喚醒同胞，採用國貨及報告本處情形，考查國內外商工概況爲宗旨，迨至相當時期可出日刊。

六、組織演講會，每月或一週，舉行公開演講會一次，凡國人可參加聽講，講員除由本處職員担任外，可由本處懇請名望素著之人士於相當時期蒞場演說，或由同胞自動的加入。

七、組織分處，可於各省縣鄉鎮村屯設立分處，組織法與本處同，以求普及，同胞購貨，更較捷便。余見如是，務希同胞加以糾正。

俄國掠奪我國土地小史

中俄壤地相接，自新疆以迄遼甯，國界延長萬餘里。吾國以內政之不修，對於邊境領土，視爲無足輕重，以致俄人得隴望蜀，肆其侵略。失地孔多，茲述其國界之沿革如下：

一、康熙二十八年（一六八九）訂尼布楚條約，劃分興安嶺爲界。

二、咸豐八年（一八五八）訂愛琿條約，以黑龍江爲界，烏蘇里江東岸地爲兩國共有。

三、咸豐十年（一八六〇）訂北京條約，烏蘇里江以東之地割界於俄。

四、同治三年（一八六四）訂台爾巴治台界約，失去額爾齊斯河下流一帶之地。

五、同治八年（一八六九）訂科布多界約，失去科布多西北河爾泰諾爾一帶之地。

六、光緒七年（一八八一）訂伊犂條約，失去伊犂河下流巴爾客什湖及特穆爾綽泊一帶之地。

今俄人又大舉來侵矣，遼甯三省，急急可危，國人讀此，未知能否有所驚惕乎？（琳）

社會學的各派

（續）　霜橋

六、Durkheim 的環境說或強制說——他以爲社會現象之不同，是因爲環境之不同所產生出來的，而這環境是具有強制力的。這種強制力是在我們未生以前就有的，牠是獨立存在於我們意志之外的，我們一生下來，就不知不覺受了牠的羈絆。如像你在中國，你就不能不說中國話；你在貨幣時代你不能不用貨幣。但是強制力是怎樣成功的呢？他以爲是由羣衆意志凝合而成的。他叫這羣衆意志的表現做合體表像，而叫個人意志的表現做個體表像。合體表像與個體表像是不同的，合體表像是支配個體表像的，就是說：個人是要跟着社會環境跑的。所以社會現象是合體表像的結果，不是個體表像的結果。

有了他這肥體表像與個體表像的發明因而就把上面曾經說過的一大矛盾解決了。這個矛盾就是：孔德說社會是相同的進而相異的，而塔而特說社會是由複什進而統一的。但 Durkheim 以爲由相同進而相異的是個體表像；由複什進而統一的是合體表像。同時他以爲個體表像是機械的，無意識的，合體表像是有組織的。所以個體表像是受合體表像的支配的。

Durkheim 以爲社會現象——合體表像的結果爲社會學的對像，並且以爲要研究部分的社會現象，必須以全部的社會現象爲前提。好像研究法律現象，同時必須研究經濟，宗教，道德——等現象，才能得到眞確的意義，才是眞正的社會科學。

Durkheim 的環境說受當時的辨證法的唯物論的影響是很大的，但他雖信從此說，然因爲他從野變社會裏考察的結果，以爲有許多現象是不完全由經濟現象的變更而變更的。所以他始終認定環境是一切現象的變更的樞紐。然則，我們要問一問這種環境的變動是跟著那一種事物而變動呢？

關於社會學的各派，茲已約略的介紹過，我的目的是在能夠使大家明白他的史的發展，所以我絕不敢以個人的偏見參什其間，使讀者得不到廬山眞面目。不過我們要注意，社會學是新近發達的科學，牠自有他的獨立對象。我們要研究各派之正確與否，我們就須先行考察牠的對象是否獨立，是否正確。如果牠的對象是正確的，是獨立的，那當然是我們所要求的社會學！不然，就只是社會學的異端罷了！

歷史告訴我們，無論那一種事物都是在不斷的發展着。因而，我們相信，時代越向前推進，定會把社會學成爲獨立的科學的——這也許要靠我們的努力吧（完）

敦聘日文教師

茲擬聘請精通日文之教師一位，每日至指定地點教授二三小時。有意應聘者，請開明「姓名」，「履歷」，「時間」，「最低報酬額」，「通訊處」等項，於五日內投函本刊編輯部收轉。合則約期面談。

軍界稱揚

韋廉士醫生紅色補丸

前北平討逆軍第六路指揮部修械處處長梅香谷君云「鄙因連年奔走飲食不調致患胃疾兼以用腦過度時苦頭昏精神日體疲力日損心其憂之無奈服藥總未收效嗣從友勸試用韋廉士紅色補丸數瓶之後胃口大開精神亦長還我昔日之康强此丸造福人羣眞不淺也」

東省哈爾濱中東路警官邊振遠君云「鄙因理煩治劇勤捕爲勞卒至神疲體弱步行乏力頭目昏花種種虛羸迭出不已雖醫藥頻投卒無效果後試服韋廉士紅色補丸病果減輕月來體力精神均漸恢復予殊感激無既也」

湖北武昌國民革命軍第十五師六旅九團團長蘇祖馨君云「鄙人於十五年秋在德安等役戰鬥受傷當因出血過多愈後精神元氣大遜從前百般培補未見實效從服韋廉士醫生紅色補丸數瓶體力大增精神復舊眞良藥也」

江蘇松江三區黨部監察員前浙江警備師營官戴葆揚君云「予因勞神過度精神恍惚身體瘦弱工作稍久即發耳鳴眼花幸承周君介紹服用韋廉士紅色補丸方得復元現在胃好神完腦甯體健百病全消辦事耐久此則不能不歸功於貴醫生紅色補丸也」

（敝局備有衛生小書函索即寄）

韋廉士紅色補丸爲天下馳名補血健腦之聖藥凡疾病之由血虧腦弱而起者以及婦科各症均善治之焉尊處無從購買此丸可向上海江西路六十號韋廉士醫生藥局函購每一瓶大洋一元五角每六瓶大洋八元郵力在內

韋廉士大醫生紅色補丸 DR WILLIAMS PINK PILLS FOR PALE PEOPLE

永安天韻樓

大京班念九夜戲

邱德成　陸少林　吳寶奎　呂靈芝　畢小春　張慧樓　小長勝　譚紅梅　陳吉瑞　沙香玉　陸子良　何頤馨　趙君茂　何雪英　蔣秀山

新排明末清初連台好戲

十九本二十本狸貓換太子

永安天韻樓柳社男子新劇

周員能　楊德明　李梅晉　羅慧因　祝菊紅　尹曉霞　王少白　章擁翠　周天悲　蔣呆兒　湯桂枝　徐寒梅　顧夢凝　仇蓼梅　陸有文　王素芳

特煩天悲先生續編

新排西裝偵探名劇　黑衣盜　初次開演

永安天韻樓影戲

日夜開映中外最名著新佳片

小英雄劉進　難中緣

詳細說明請閱天韻樓日報

先施屋頂花園

先施樂園海上唯一遊戲場

菊花大會

加添海上優等名角客串

大京班男女合演文武京戲

張豔霞　賈春虎　白玉鳳　劉崑崙　路凌云　朱鴻聲　應寶蓮　景韻琴　白玉英　劉榮軒　麒麟豹　鄭君麟　任長海　劉春泉

夜戲　全部天雨花

先施樂園易社

乾坤新劇　日戲夜戲

姊妹仇　家庭之醜態

先施樂園家庭班

男女合演東方歌劇　日戲夜戲

襲中郎　四本楊乃武

先施屋頂花園中外影戲場

中國俠義武術影片　荒村怪俠　華劇影片公司出品

著名社會愛情影片　紫羅蘭

▲詳細說明書請閱樂園日報

大世界

地址愛多亞路西新橋堍

第二次新建築落成共五層

新第一層 品茗場　新第二層 新劇場　新第三層 越劇場　共和廳 南方歌劇　共和樓 羣芳會唱　共和閣 化裝蘇灘　共和台 武林興歌　大劇場 紹文戲劇

第四層　魔術新劇　乾坤京戲　新化裝蘇灘　星期園

白濁專家姚佐頓新法　洗射白濁

治咳要家　唐拾義久咳丸　有革咳防癆之功

▲上海廣西路愛多亞路